magicolor® 7440

ユーザーズガイド

| | | |
|----------|---------------------|-----|
| 第 1 章 | はじめに | 17 |
| 第 2 章 | ソフトウェアについて | 21 |
| 第 3 章 | ステータスマニタの使いかた | 75 |
| 第 4 章 | 操作パネルとメニュー | 81 |
| 第 5 章 | カメラダイレクト | 121 |
| 第 6 章 | 用紙の取り扱い | 123 |
| 第 7 章 | 消耗品の交換 | 163 |
| 第 8 章 | メンテナンス | 183 |
| 第 9 章 | トラブルシューティング | 193 |
| 第 10 章 | オプションの 取り付け | 243 |
| 付録 | | 271 |

4039-9567-19K

1800810-014J

はじめに

弊社プリンタをお買い上げいただきありがとうございます。magicolor 7440 は、Windows の環境でお使いいただくのに最適なプリンタです。

登録商標および商標

KONICA MINOLTA および KONICA MINOLTA ロゴは、コニカミノルタホールディングス株式会社の商標および登録商標です。magicolor および PageScope は、コニカミノルタビジネステクノロジーズ株式会社の商標および登録商標です。

本書に記載されているその他の製品名は各社の商標または登録商標です。

ソフトウェアの所有権について

本プリンタに添付のソフトウェアは著作権により保護されています。本ソフトウェアの著作権は、コニカミノルタビジネステクノロジーズ株式会社に帰属しています。いかなる形式または方法においても、またいかなる媒体へもコニカミノルタビジネステクノロジーズ株式会社の書面による事前の承諾なく、添付のソフトウェアの一部または全部を複製・修正・ネットワーク上などへの掲示・譲渡もしくは複写することはできません。

Copyright © 2005 by KONICA MINOLTA BUSINESS TECHNOLOGIES, INC. All Rights Reserved.

著作権について

本書の著作権はコニカミノルタビジネステクノロジーズ株式会社に帰属します。書面によるコニカミノルタビジネステクノロジーズ株式会社の承諾なく、本書の一部または全部を複写もしくはいかなる媒体への転載、いかなる言語への翻訳をすることはできません。

Copyright © 2005 by KONICA MINOLTA BUSINESS TECHNOLOGIES, INC.,
Marunouchi Center Building, 1-6-1 Marunouchi, Chiyoda-ku, Tokyo, 100-0005,
Japan. All Rights Reserved.

本書について

本書は、改良のため予告なしに変更することがあります。本書の内容に関しては、誤りや記述漏れのないよう万全を期して作成しておりますが、本書中の不備についてお気づきのことがありましたら、お問い合わせの販売店にご連絡ください。

コニカミノルタビジネステクノロジー株式会社は、本書による特定の商用などの目的に対する利用についての保証はいたしておりません。

本書の記載事項からはずれて本機を操作・運用したことによる偶然の損害、特別・重大な損害などの影響について、コニカミノルタビジネステクノロジー株式会社は保証・責任を負いかねますのでご了承ください。

ソフトウェア使用許諾契約書

本パッケージにはコニカミノルタビジネステクノロジー株式会社（以下、「KMBT」）より提供される、プリンタシステムの一部を構成するソフトウェア、特殊な暗号化フォーマットにデジタルコード化された機械可読アウトラインデータ（以下、「フォントプログラム」）、その他プリンティングソフトウェアと連動しコンピュータシステム上で動作するソフトウェア（以下、「ホストソフトウェア」）、そして関連する説明資料（以下、「ドキュメンテーション」）が含まれています。

本契約において「本ソフトウェア」とはプリンティングソフトウェア、フォントプログラム、ホストソフトウェアの総称で、それら全てのアップグレード版、修正版、追加版、複製物を含みます。

本ソフトウェアは以下の条件の下でお客様にご使用いただいております。

以下ご同意くださった場合に限り、本ソフトウェア及びドキュメンテーションを使用することのできる非独占的、譲渡不可のライセンスを KMBT により付与いたします。

1. お客様は、お客様の日常業務での使用目的に限り、本ソフトウェアおよび、それに伴うフォントプログラムを使用することができます。
 2. 上記 1. に定義されているフォントプログラムのライセンスに加え、お客様は、フォントの重み、スタイル、文字・数字・シンボルのバージョンをプリンティングソフトウェアを使用するコンピュータにおいて再生表示することができます。
 3. お客様はバックアップ用にホストソフトウェアをひとつ複製することができます。ただし、その複製物はいかなるコンピュータにおいてもインストールあるいは使用されないことを条件とします。ただし、プリンティングソフトウェアが実行されているプリンティングシステムと使用するとき限り、ホストソフトウェアを複数のコンピュータにインストールすることができます。
 4. 本契約の元、お客様はライセンシーとしてのソフトウェア及びドキュメンテーションに対する権利及び所有権を第三者（以下、譲受人）に譲渡することができます。ただし、お客様が当該譲受人にソフトウェアやドキュメンテーションおよびそれらの複製物の全てを譲渡し、当該譲受人が本契約の諸条件について同意している場合に限りです。
 5. お客様はソフトウェアやドキュメンテーションを変更、改作、翻訳したりすることはできません。
 6. お客様は本ソフトウェアを改造、逆アセンブル、暗号解読、リバースエンジニアリング、逆コンパイルすることはできません。
-

7. 本ソフトウェア、ドキュメンテーション、及びそれらの複製物に対する権利および所有権その他の権利は全て KMBT 及びそのライセンサーに帰属します。
 8. 商標は、商標の所有者名を明示し、容認された商標慣行に従って使用されるものとし、ます。商標の使用は、本ソフトウェアによって生成された印刷出力の識別を目的とする場合に限られます。いかなる商標であっても、こうした使用によって当該の商標の所有権がお客様に付与されることはありません。
 9. お客様は、ご自身が使用されない本ソフトウェアあるいはその複製物、または未使用の記憶媒体に収められた本ソフトウェアを貸与、リース、使用許諾、譲渡することはできません。ただし、上述の、全てのソフトウェア及びドキュメンテーションを永久的に譲渡する場合を除きます。
 10. KMBT 及びそのライセンサーは、損害が生じる可能性について報告を受けていたとしても、本ソフトウェアの使用に付随または関連して生ずる間接的、懲罰的あるいは実害、利益損失、財産損失についていかなる場合においても、また第三者からのいかなるクレームに対しても一切の責任を負いません。KMBT 及びそのライセンサーは、本ソフトウェアの使用に関して、明示であるか黙示であるかを問わず、商品性または特定の用途への適合性、所有権、第三者の権利を侵害しないことへの保証を含むがこれに限定されず、すべての保証を否認します。ある国や司法機関、行政によっては付随的、間接的、あるいは実害の例外あるいは限定が認められず、お客様に上記の制限はあてはまらない場合もあります。
 11. Notice to Government End Users（本規定に関して：本規定は米国政府機関のエンドユーザー以外の方には適用されません。）The Software is a “commercial item,” as that term is defined at 48 C.F.R.2.101, consisting of “commercial computer software” and “commercial computer software documentation,” as such terms are used in 48 C.F.R. 12.212. Consistent with 48 C.F.R. 12.212 and 48 C.F.R. 227.7202-1 through 227.7202-4, all U.S. Government End Users acquire the Software with only those rights set forth herein.
 12. 本ソフトウェアをいかなる国においても輸出管理に関連した法規制に違反した形で輸出することはできません。
-



安全にお使いいただくために

製品を安全にお使いいただくために、必ず以下の「取扱上の注意」をよくお読みになってください。また、この説明書の内容を十分理解してから、プリンタの電源を入れるようにしてください。

■ このユーザーズガイドはいつでも見られる場所に大切に保管ください。

絵記号の意味

このユーザーズガイドおよび製品への表示では、製品をただしくお使いいただき、あなたや他の人々への危害や財産の損害を未然に防止するために、いろいろな絵表示をしています。その表示と意味は次のようになっています。

| | |
|---|--|
|  警告 | この表示を無視して、誤った取扱いをすると、人が死亡または重傷を負う可能性が想定される内容を示しています。 |
|  注意 | この表示を無視して、誤った取扱いをすると、人が傷害を負う可能性が想定される内容及び物的損害のみの発生が想定される内容を示しています。 |

絵表示の例



記号は注意を促す内容があることを告げるものです。

図の中に具体的な注意内容（左図の場合は高温注意）が描かれています。



記号は禁止の行為であることを告げるものです。





図の中や近傍に具体的な禁止内容（左図の場合は分解禁止）が描かれています。







記号は行為を強制したり指示する内容を告げるものです。

この記号は必ず行っていただきたい行為を告げるものです。記号の中や近くに具体的内容が書かれています。



⚠ 警告

| | |
|---|---|
|  | <ul style="list-style-type: none">● 本製品を改造しないでください。火災・感電のおそれがあります。また、レーザーを使用している機器にはレーザー光源があり、失明のおそれがあります。● 本製品の固定されているカバーやパネルなどは外さないでください。製品によっては、内部で高電圧の部分やレーザー光源を使用しているものがあり、感電や失明のおそれがあります。 |
|  | <ul style="list-style-type: none">● 同梱されている電源コード以外は使用しないでください。不適切な電源コードを使用すると火災・感電のおそれがあります。● この製品の電源コードを他の製品に転用しないでください。火災・感電のおそれがあります。● 電源コードを傷つけたり、加工したり、重いものを載せたり、加熱したり、無理にねじったり、曲げたり、引っぱったりして破損させないでください。傷んだ電源コード（芯線の露出、断線等）を使用すると火災のおそれがあります。 |
|  | <ul style="list-style-type: none">● 表示された電源電圧以外の電圧で使用しないでください。火災、感電のおそれがあります。● タコ足配線をしないでください。コンセントに表示された電流値を超えて使用すると、火災、感電のおそれがあります。● 原則的に延長コードは使用しないで下さい。火災、感電のおそれがあります。やむを得ず延長コードを使用する場合は、お買い上げの販売店、または弊社カスタマ・サポートにご相談ください。 |
|  | <p>濡れた手で電源プラグを抜き差ししないでください。感電の恐れがあります。</p> |
|  | <p>電源プラグはコンセントに確実に差し込んでください。火災、感電のおそれがあります。</p> |

| | |
|---|--|
|  | <p>必ずアース接続してください。アース接続しないで、万一漏電した場合は火災、感電のおそれがあります。</p> <ul style="list-style-type: none"> ● アースを接続する場合は必ず電源プラグを電源に取り付ける前に行ってください。 ● アース接続を取り外す場合は必ず電源プラグを電源から取り外してから行ってください。 <p>アース線を接続する場合は、以下のいずれかの場所に取り付けるようにしてください。</p> <ul style="list-style-type: none"> ● コンセントのアース端子 ● 接地工事を施してある接地端子（第D種） <p>次のような所には絶対にアース線を取り付けしないでください。</p> <ul style="list-style-type: none"> ● ガス管（ガス爆発の原因になります） ● 電話専用アース（落雷時に大きな電流が流れ、火災・感電のおそれがあります） ● 水道管（途中が樹脂になっていて、アースの役目を果たさない場合があります） |
|  | <p>本製品の上に水などの入った花瓶等の容器や、クリップ等の小さな金属物などを置かないでください。こぼれて製品内に入った場合、火災、感電のおそれがあります。万一、金属片、水、液体等の異物が本製品の内部に入った場合には、ただちに電源スイッチを切り、その後必ず電源プラグをコンセントから抜いて、お買い上げの販売店、または弊社カスタマ・サポートにご連絡ください。</p> |
|  | <ul style="list-style-type: none"> ● 本製品が異常に熱くなったり、煙、異臭、異音が発生するなどの異常が発生した場合には、ただちに電源スイッチを切り、その後必ず電源プラグをコンセントから抜いて、お買い上げの販売店、または弊社カスタマ・サポートにご連絡ください。 ● 本製品を落としたり、カバーを破損した場合は、ただちに電源スイッチを切り、その後必ず電源プラグをコンセントから抜いて、お買い上げの販売店、または弊社カスタマ・サポートにご連絡ください。そのまま使用しますと、火災・感電のおそれがあります。 |
|  | <p>トナーまたはトナーの入った容器を火中に投げないでください。トナーが飛び散り、やけどのおそれがあります。</p> |

⚠ 注意

| | |
|---|--|
|  | <ul style="list-style-type: none">● 本製品をほこりの多い場所や調理台・風呂場・加湿器の側など油煙や湯気の当たる場所には置かないで下さい。火災・感電の原因となることがあります。● 本製品を不安定な台の上や傾いたところ、振動・衝撃の多いところに置かないでください。落ちたり、倒れたりして、けがの原因となることがあります。 |
|  | <ul style="list-style-type: none">● 本製品を設置したら固定脚を使用して固定してください。動いたり、倒れたりしてけがの原因となることがあります。インストレーションガイドで固定脚を使用するよう指示がある製品については、固定脚で本体を固定してください。動いたり、倒れたりして怪我の原因になることがあります。 |
|  | <p>本製品の内部にはやけどの原因となる高温部分があります。紙づまりの処置など内部を点検するときは、「高温注意」を促す表示がある部分（定着器周辺など）に、触れないでください。</p> |
|  | <ul style="list-style-type: none">● 本製品の通風口をふさがないでください。内部に熱がこもり、火災・故障の原因となることがあります。● 本製品の周囲で引火性のスプレーや液体、ガス等を使用しないでください。火災の原因となります。 |
|  | <ul style="list-style-type: none">● トナーユニットや感光体ユニットは、フロッピーディスクや時計等磁気に弱いものの近くには保管しないでください。これら製品の機能に障害を与える可能性があります。● トナーカートリッジや感光体等を子供の手の届くところに放置しないで下さい。なめたり食べたりすると健康に障害を来す原因となることがあります。 |
|  | <ul style="list-style-type: none">● プラグを抜くときは電源コードを引っばらないでください。コードが傷つき、火災・感電の原因となることがあります。● 電源プラグのまわりに物を置かないでください。非常時に電源プラグを抜けなくなります。 |

| | |
|---|--|
|  | <p>本製品を移動させる場合は、必ず電源プラグをコンセントから抜いて行ってください。コードが傷つき、火災・感電の原因となることがあります。</p> <p>連休等で本製品を長期間使用にならないときは、安全のため必ず電源プラグをコンセントから抜いてください。</p> |
|  | <ul style="list-style-type: none"> ● 本製品を移動する際は必ず使用書等で指定された場所を持って移動してください。製品が落下してけがの原因となります。 ● 本製品を狭い部屋等で使用される場合は、定期的に部屋の換気をしてください。換気の悪い状態で長期間使用すると健康に障害を与える可能性があります。 ● 電源プラグは年1回以上コンセントから抜いて、プラグの刃と刃の周辺部分を清掃してください。ほこりがたまると、火災の原因となることがあります。 |

換気について

換気の悪い部屋で長時間使用したり、大量の印刷を行うと、オゾンなどの臭気が気になり、快適なオフィス・家庭環境が保てない原因となります。また、印刷動作中には、化学物質の放散がありますので、換気や通風を十分行うように心掛けてください。

印刷されたものの保存について

- 長期間保存される場合は、光による退色を防ぐため光の当たらないところに保管してください。
- 印刷されたものを貼る場合、溶剤入りの接着剤（スプレーのりなど）を使用すると、トナーが溶けることがあります。
- 通常の白黒印刷に比べてトナーの層が厚いため、強く折り曲げると折り曲げたところでトナーが剥がれることがあります。

複製禁止事項



法律で禁止されている紙幣などの複製を防止するため本機には、偽造防止機能を搭載しています。



本機は偽造防止機能を搭載しているため、画像に若干のノイズが入ったり、画像データの保存が禁止されたりすることがあります。ご了承ください。

もくじ

| | | |
|---|--|-----------|
| 1 | はじめに | 17 |
| | お使いになる前に | 18 |
| | 設置スペース | 18 |
| | 各部の名称 | 19 |
| | 前面 | 19 |
| | 背面 | 20 |
| | 前面（オプション装着時） | 20 |
| 2 | ソフトウェアについて | 21 |
| | Software Utilities CD-ROM について | 22 |
| | PCL ドライバ | 22 |
| | ユーティリティ | 22 |
| | 必要なシステム | 24 |
| | プリンタドライバの初期設定／オプションの設定 | 26 |
| | Windows 7/Server 2008/Vista/XP/Server 2003/2000/NT 4.0 | 26 |
| | Windows Me/98SE | 30 |
| | プリンタドライバのアンインストール | 33 |
| | プリンタドライバ設定画面を表示する | 35 |
| | Windows 7 | 35 |
| | Windows Vista/Server 2008 | 35 |

| | |
|---|-----------|
| Windows XP Home Edition | 35 |
| Windows XP Professional/Server 2003 | 35 |
| Windows 2000/Me/98SE/NT 4.0 | 35 |
| PCL ドライバの設定 (Windows XP/2000/Me/98SE/NT 4.0) | 36 |
| 各タブで共通のボタン | 36 |
| 「基本設定」タブ | 39 |
| 「レイアウト」タブ | 43 |
| 「表紙 / 挿入紙」タブ | 46 |
| 「フォーム」タブ | 47 |
| 「スタンプ」タブ | 49 |
| 「画像品質」タブ | 51 |
| 「バージョン」タブ | 54 |
| PCL ドライバの設定 (Windows 7/Server 2008/Vista) | 55 |
| 各タブで共通のボタン | 55 |
| 「基本設定」タブ | 58 |
| 「レイアウト」タブ | 62 |
| 「表紙 / 挿入紙」タブ | 65 |
| 「スタンプ / フォーム」タブ | 66 |
| 「画像品質」タブ | 69 |
| 「その他」タブ | 72 |
| ポイントアンドプリントでインストールされたプリンタドライバの機能制限 | 74 |
| 3 ステータスモニタの使いかた | 75 |
| ステータスモニタの使いかた | 76 |
| 環境 | 76 |
| ステータスモニタを開く | 76 |
| ステータスモニタの使いかた | 77 |
| ステータスモニタの警告の確認 | 79 |
| ステータスモニタの警告の解除 | 79 |
| ステータスモニタを閉じる | 79 |
| 4 操作パネルとメニュー | 81 |
| 操作パネルについて | 82 |
| 操作パネルのランプ／キー | 82 |
| メッセージウィンドウの表示について | 84 |
| ヘルプ画面について | 84 |
| 操作パネルのメニュー一覧 | 85 |
| メインメニュー | 85 |
| 保存 / 印刷メニュー | 86 |
| 保存ジョブの印刷 / 削除手順 | 86 |
| パスワードの入力手順 | 88 |
| 印刷メニュー | 88 |
| 用紙メニュー | 90 |
| 品質メニュー | 96 |
| カメラダイレクトメニュー | 101 |

| | |
|---|------------|
| インターフェイス メニュー | 104 |
| システム メニュー | 106 |
| メンテナンス メニュー | 114 |
| 保守メニュー | 119 |
| 5 カメラダイレクト | 121 |
| カメラダイレクト印刷をする | 122 |
| デジタルカメラから直接印刷する | 122 |
| 6 用紙の取り扱い | 123 |
| 使用できる出力用紙サイズ | 124 |
| 用紙種類 | 126 |
| 普通紙（再生紙） | 126 |
| 厚紙 | 128 |
| 封筒 | 129 |
| ラベル紙 | 130 |
| レターヘッド | 131 |
| はがき | 132 |
| OHP フィルム | 133 |
| 光沢紙 | 134 |
| 印刷保証領域と印刷可能領域 | 135 |
| 封筒の場合 | 135 |
| 用紙のセット | 136 |
| トレイ 1（手差しトレイ） | 136 |
| 普通紙の場合 | 136 |
| その他の用紙種類の補給 | 139 |
| 封筒の場合 | 139 |
| 厚紙／レターヘッド／ラベル紙／ OHP フィルム／はがき／ 光沢紙の場合 | 143 |
| 長尺用紙の場合 | 145 |
| トレイ 2 | 147 |
| 普通紙／厚紙／レターヘッド／ラベル紙／ OHP フィルム／ はがき／光沢紙の場合 | 147 |
| 封筒の場合 | 150 |
| トレイ 3/4/5（オプションの給紙ユニット） | 156 |
| 普通紙の場合 | 156 |
| 両面印刷 | 159 |
| 排紙トレイ | 161 |
| 用紙の保管方法 | 161 |
| 7 消耗品の交換 | 163 |
| 消耗品の交換のしかた | 164 |
| リサイクルトナーカートリッジについて | 164 |
| 使用済みカートリッジ回収のご案内 | 164 |
| トナーカートリッジについて | 164 |
| トナーカートリッジの交換手順 | 167 |

| | |
|---|------------|
| イメージングユニットの交換手順 | 170 |
| 廃トナーボトルの交換 | 176 |
| バックアップ電池の交換 | 179 |
| 8 メンテナンス | 183 |
| プリンタのメンテナンス | 184 |
| プリンタの清掃 | 187 |
| プリンタ外側の清掃 | 187 |
| 給紙ローラー | 188 |
| トレイ 1（手差しトレイ）の給紙ローラーの清掃 | 188 |
| トレイ 2/3/4/5 の給紙ローラーの清掃 | 189 |
| 両面プリントユニットの搬送ローラーの清掃 | 190 |
| トレイ 3/4/5 の搬送ローラーの清掃 | 191 |
| レーザーレンズの清掃 | 192 |
| 9 トラブルシューティング | 193 |
| はじめに | 194 |
| 設定リストを印刷する | 194 |
| 紙づまりを防ぐには | 196 |
| 用紙送りの流れ | 197 |
| 紙づまりの処理 | 198 |
| 紙づまり表示と処理について | 199 |
| トレイ 2 での紙づまり処理 | 200 |
| トレイ 3/4/5 での紙づまり処理 | 204 |
| 両面プリントユニットでの紙づまり処理 | 206 |
| 定着ユニットでの紙づまり処理 | 207 |
| トレイ 1（手差しトレイ）／転写ローラーでの紙づまり処理 | 211 |
| 紙づまりの問題 | 214 |
| その他の問題 | 218 |
| 印刷品質の問題 | 224 |
| ステータス、エラー、サービスのメッセージ | 230 |
| 通常のステータスメッセージ | 230 |
| エラーメッセージ（警告：  ） | 231 |
| エラーメッセージ（オペレーターコール：  ） | 235 |
| サービスメッセージ：  | 241 |
| 10 オプションの取り付け | 243 |
| はじめに | 244 |
| 静電気防止の対策 | 245 |
| メモリ（DIMM）の取り付け | 246 |
| メモリの取り付けかた | 246 |
| ハードディスクキットの取り付け | 248 |
| ハードディスクキットの取り付けかた | 248 |
| 両面プリントユニットの取り付け | 251 |
| 両面プリントユニットの構成 | 251 |
| 両面プリントユニットの取り付けかた | 251 |

| | |
|----------------------|------------|
| 給紙ユニットの取り付け | 256 |
| 給紙ユニットの構成 | 256 |
| 給紙ユニットの取り付けかた | 256 |
| プリンタテーブル | 265 |
| キットの内容 | 265 |
| プリンタテーブルの取り付け | 266 |
| 長尺用紙対応トレイ | 269 |
| 長尺用紙対応トレイの取り付け | 269 |
| A 付録 | 271 |
| 技術仕様 | 272 |
| プリンタ本体 | 272 |
| 消耗品の寿命の目安 | 275 |
| 定期交換部品の寿命の目安 | 276 |

はじめに

1

お使いになる前に

設置スペース

プリンタ操作、消耗品の交換、点検などの作業を容易にするため、下図の設置スペースを確保してください。

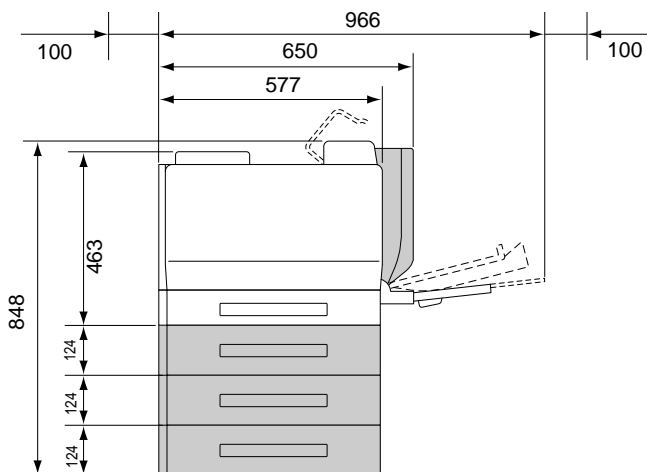

正面図

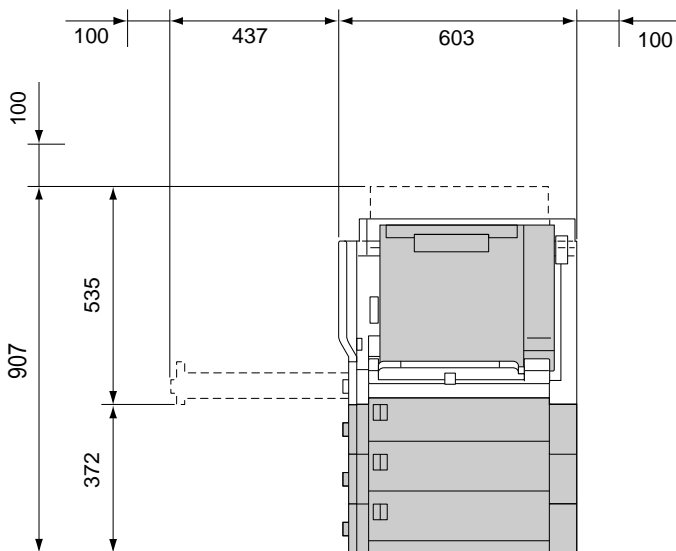

右側面図

単位:mm



上記イラストの網掛け部はオプションです。

各部の名称

以下の図は、本書で使用しているプリンタ各部の名称を示しています。

前面

- 1 操作パネル
- 2 トナーカートリッジ（シアン、マゼンタ、イエロー）
- 3 トナーカートリッジ（黒）
- 4 排紙トレイ
- 5 定着カバー
- 6 定着ユニット
- 7 転写ベルト
- 8 エアフィルタ
- 9 転写ローラー
- 10 右側カバー
- 11 トレイ 1（手差しトレイ）
- 12 トレイ 2
- 13 取手
- 14 イメージングユニット
- 15 フロントカバー
- 16 レーザーレンズ清掃具
- 17 廃トナーボトル
- 18 電源スイッチ

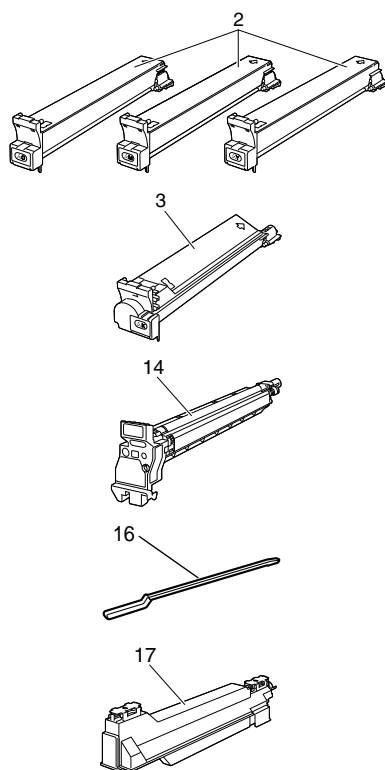
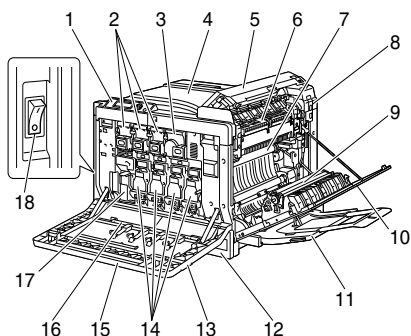

背面

- 1 ダストフィルタ
- 2 デジタルカメラダイレクト印刷用ポート
- 3 10Base-T/100Base-TX/1000Base-T イーサネット (Ethernet) インターフェースポート
- 4 USB ポート
- 5 パラレルポート
- 6 オゾンフィルタ
- 7 電源
- 8 オプション装着用コネクタ
- 9 排気ダクト

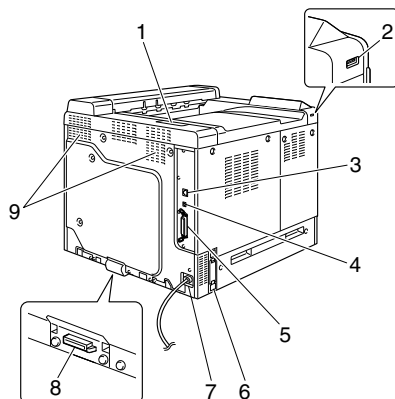

前面（オプション装着時）

- 1 両面プリントユニット
- 2 給紙ユニット（トレイ 3/4/5）

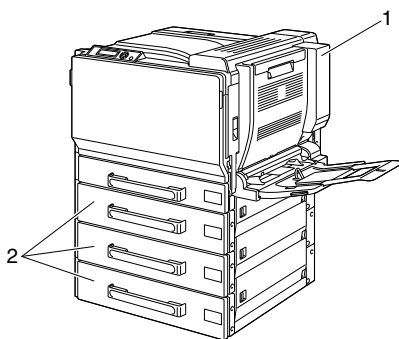

ソフトウェアに
ついて

2

Software Utilities CD-ROM について

PCL ドライバ

| プリンタドライバ | 機能 |
|--|--|
| Windows 7/Server 2008/Vista/XP/ Server 2003/2000 | 給紙・排紙設定や複雑なレイアウト など、プリンタの機能を設定できま す。 詳しくは、「プリンタドライバ設定 画面を表示する」(p.35) をごらん ください。 |
| Windows 7/Server 2008/Vista/XP/ Server 2003 for 64bit | |
| Windows Me/98SE | |
| Windows NT 4.0 | |

ユーティリティ

| ユーティリティ | 機能 |
|---|--|
| Crown プリントモニタ (Windows XP/Server 2003/ 2000/Me/98SE/NT 4.0) | TCP/IP プロトコルを使用して、プリンタ へ直接プリントジョブを送信できます。 詳しくは、「リファレンスガイド」 (Documentation CD-ROM 内の PDF マニユ アル) をごらんください。 |
| ステータスモニタ (Windows XP/Server 2003/ 2000/Me/98SE/NT 4.0) | 消耗品の状況やエラー情報など、現在のプ リンタのステータスを確認できます。 詳しくは、「ステータスモニタの使いかた」 (p.76) をごらんください。 |
| PageScope Net Care | ステータス監視、ネットワーク設定などの プリンタ管理機能にアクセスできます。 詳しくは、「PageScope Net Care クイック ガイド」(Software Utilities CD-ROM 内の PDF マニュアル) をごらんください。 |
| PageScope Network Setup | TCP/IP、IPX プロトコルを使用して、ネッ トワークプリンタの基本設定を行うことが できます。 詳しくは、「PageScope Network Setup 取 扱説明書」(Software Utilities CD-ROM 内 の PDF マニュアル) をごらんください。 |

| ユーティリティ | 機能 |
|----------------------------|---|
| PageScope Plug and Print | ネットワークに新しく接続したプリンタを検知し、Windows プリントサーバ上にプリントオブジェクトを自動的に作成します。 詳しくは、「PageScope Plug and Print Quick Guide（英語）」（Software Utilities CD-ROM 内の PDF マニュアル）をご覧ください。 |
| PageScope NDPS Gateway | NDPS 環境でプリンタおよびコミュニケーションタ製複合機を使用するためのネットワークユーティリティです。 詳しくは、「PageScope NDPS Gateway 取扱説明書」（Software Utilities CD-ROM 内の PDF マニュアル）をご覧ください。 |
| Peer to Peer Printing Tool | Windows Me/98SE をお使いの場合に、あらかじめピアツーピアプリントのセットアップをしておいてください。 サーバを通さずに、プリンタへ直接プリントジョブを送信できます。 詳しくは、「Peer to Peer Printing Tool ユーザーズガイド」（Software Utilities CD-ROM 内の PDF マニュアル）をご覧ください。 |



ユーティリティソフトウェアのインストールについては、「インストールガイド」をご覧ください。

必要なシステム

- コンピュータ :
 - Pentium 2 : 400 MHz 以上の CPU を搭載した IBM PC/AT 互換機 (Pentium 3 : 500 MHz 以上を推奨)
- オペレーティングシステム :
 - 32bit
Microsoft Windows 7 Home Premium/Professional/Ultimate/Enterprise, Windows Vista Home Basic/Home Premium/Ultimate/Business/Enterprise, Windows Server 2008 Standard/Enterprise, Windows XP Home Edition/Professional (Service Pack 1 以降 ; Service Pack 2 以降を推奨) , Windows Server 2003, Windows 2000 (Service Pack 4 以降) , Windows Me, Windows 98SE, Windows NT 4.0 (Service Pack 6)
 - 64bit
Microsoft Windows 7 Home Premium/Professional/Ultimate/Enterprise x64 Edition, Windows Vista Home Basic/Home Premium/Ultimate/Business/Enterprise x64 Edition, Windows Server 2008 Standard/Enterprise x64 Edition, Windows XP Professional x64 Edition, Windows Server 2003 x64 Edition
-  64bit ドライバは、AMD64 プロセッサまたは、EM64T 搭載の Intel プロセッサが稼動する x64 オペレーティングシステムに対応しています。
64bit ドライバおよび Windows Vista/Server 2008 ドライバは、弊社ホームページより入手することができます。
- 空きハードディスク容量 :
 - 約 20 MB (プリンタドライバとステータスマニタ)
 - 約 128 MB (画像処理)
- メモリ :
OS が推奨する以上
- CD-ROM/DVD ドライブ

■ インターフェース :

- 10Base-T/100Base-TX/1000Base-T イーサネット (Ethernet) インターフェースポート
- USB 2.0 (High Speed) 準拠インターフェースポート
- パラレル (IEEE 1284) ポート



USB 接続でお使いの場合、以下の条件を満たしている必要があります。

お使いのコンピュータに、Windows 7 Home Premium/ Professional/Ultimate/Enterprise, Windows Vista Home Basic/ Home Premium/Ultimate/Business/Enterprise, Windows Server 2008 Standard/Enterprise, Windows XP Home Edition/ Professional, Windows Server 2003, Windows 2000, Windows Me, Windows 98SE がインストールされていること。

プリンタドライバの初期設定／オプションの設定

プリンタを使い始める前に、プリンタドライバの初期設定を確認／変更しておくことをお勧めします。また、オプションを装着している場合は、プリンタドライバでそのオプションを設定しておいてください。



プリンタドライバのインストールについては、「インストレーションガイド」をごらんください。

Windows 7/Server 2008/Vista/XP/Server 2003/2000/NT 4.0

1 以下の手順でプリンタドライバの設定画面を表示します。

－ Windows 7 の場合

[スタート] メニューから「デバイスとプリンター」をクリックし、デバイスとプリンター画面を表示します。「プリンターと FAX」より「KONICA MINOLTA mc7440 PCL6」プリンタアイコンを右クリックし、「プリンターのプロパティ」をクリックします。

－ Windows Vista/Server 2008 の場合

[スタート] メニューから「コントロールパネル」－「ハードウェアとサウンド」－「プリンタ」をクリックし、プリンタ画面を表示します。「KONICA MINOLTA mc7440 PCL6」プリンタアイコンを右クリックし、「印刷設定」をクリックします。

－ Windows XP Home Edition の場合

[スタート] メニューから「コントロールパネル」－「プリンタとその他のハードウェア」－「プリンタと FAX」をクリックし、プリンタと FAX 画面を表示します。「KONICA MINOLTA mc7440 PCL6」プリンタアイコンを右クリックし、「プロパティ」をクリックします。

－ Windows XP Professional/Server 2003 の場合

[スタート] メニューから「プリンタと FAX」をクリックし、プリンタと FAX 画面を表示します。「KONICA MINOLTA mc7440 PCL6」プリンタアイコンを右クリックし、「プロパティ」をクリックします。

－ Windows 2000/NT 4.0 の場合

[スタート] メニューから「設定」－「プリンタ」をクリックし、プリンタ画面を表示します。「KONICA MINOLTA mc7440 PCL6」プリンタアイコンを右クリックし、「プロパティ」を選択します。

2 オプションを装着している場合は、手順 3 へ進んでください。 オプションを装着していない場合は、手順 8 へ進んでください。

3 「装置情報」タブをクリックします。

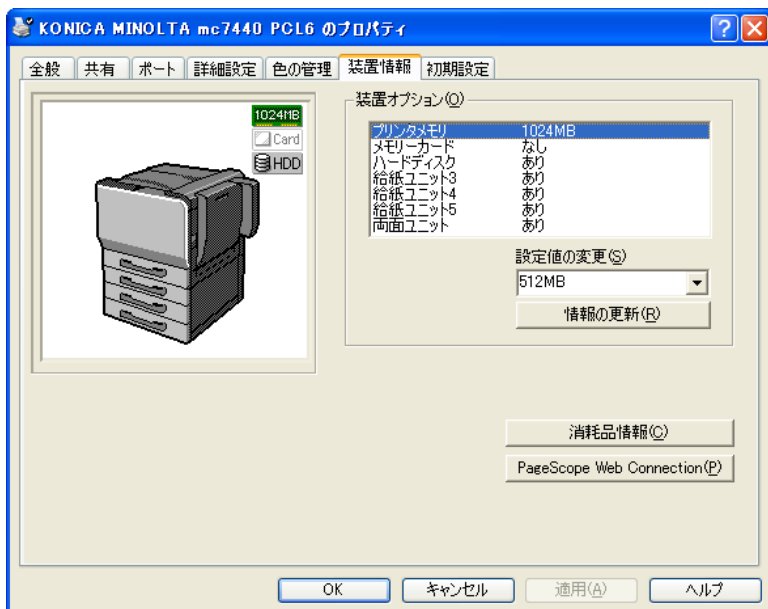

4 装着したオプションが正しく認識されているかを確認します。



正しく認識されている場合は、手順 8 に進んでください。
正しく認識されていない場合は、手順 5 に進んでください。

5 「情報の更新」をクリックします。装着済みのオプションが自動的に認識されます。



「情報の更新」は本プリンタとの双方向通信が行なわれている場合にのみ使用できます。「情報の更新」が使用できない場合は、手順 6、7 を行ってください。

6 「装置オプション」リストから、オプションを一つずつ選択して、「設定値の変更」メニューから「あり」または、「なし」を選択します。



「装置オプション」リストには「メモリーカード」が表示されますが、本機はコンパクトフラッシュ (CF) には対応していません。「あり」を設定しても無効になります。ご注意ください。



「プリンタメモリ」を選択した場合は、装着しているメモリに応じて「256 MB」、「512 MB」、「768 MB」、「1024 MB」から一つ選択します。工場出荷時は「256 MB」に設定されています。

7 装着しているオプションをすべて設定したら、[適用] をクリックします。



お使いの OS によっては、[適用] ボタンが表示されません。
その場合はそのまま次の手順へ進んでください。



Windows NT 4.0 をお使いの場合は、プリンタ画面の「KONICA MINOLTA mc7440 PCL6」を右クリックし、「ドキュメントの規定値」を選択します。手順 12 へ進みます。

8 「初期設定」タブをクリックします。



9 必要な項目を設定し、[適用] をクリックします。

- ユーザ名：
Windows のログイン名が表示されます。
- ホスト名 / 部門管理コード：
本プリンタでは使用しません。
- 禁則発生時に確認メッセージを表示する：
チェックすると、禁則発生時にメッセージを表示します。
- サーバープロパティ用紙を使用する：
チェックすると、サーバープロパティの用紙リストの中から対象プリンタで利用可能なサイズが基本設定タブの原稿サイズリストに追加されます。

- カスタム用紙の登録：
カスタム用紙を登録すると、登録した名称で基本設定タブの原稿サイズリストに追加されます。

10 「全般」タブをクリックします。

11 「印刷設定」をクリックします。
印刷設定画面が表示されます。

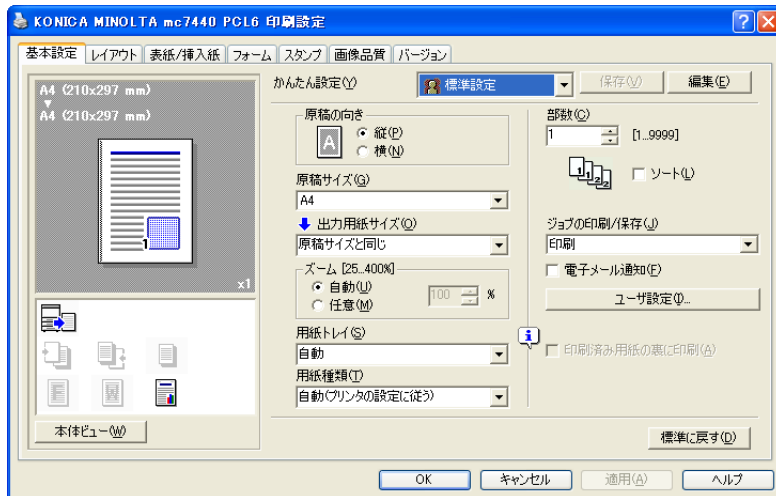

12 使用する用紙の種類やサイズなど、プリンタの初期設定を変更します。



各タブの設定項目については、「PCL ドライバの設定 (Windows XP/2000/Me/98SE/NT 4.0)」(p.36) または、「PCL ドライバの設定 (Windows 7/Server 2008/Vista)」(p.55) をごらんください。

13 各初期設定を変更したら、[適用] をクリックします。





14 [OK] をクリックし、印刷設定画面を閉じます。

15 [OK] をクリックし、プリンタの設定画面を閉じます。

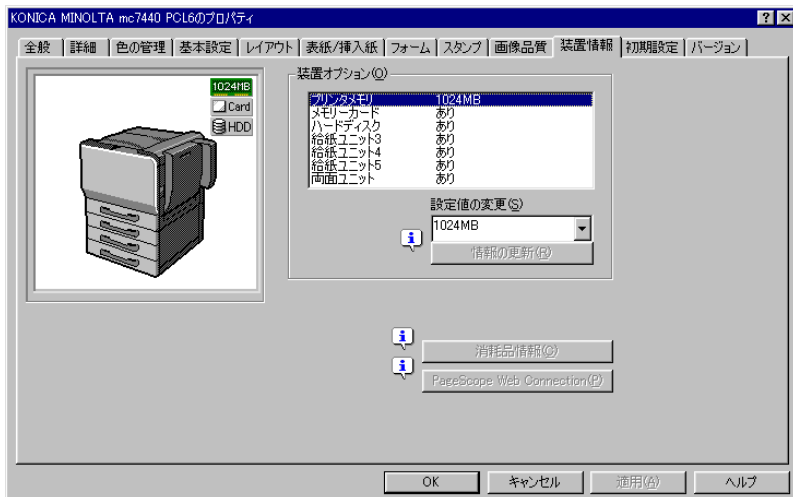
Windows Me/98SE

- 1 以下の手順でプリンタドライバの設定画面を表示します。
 - － [スタート] メニューから、「設定」－「プリンタ」をクリックし、プリンタ画面を表示します。「KONICA MINOLTA mc7440 PCL6」プリンタアイコンを右クリックし、「プロパティ」を選択します。
- 2 「装置情報」タブをクリックします。



- 3 装着したオプションが正しく認識されているかを確認します。
 -  正しく認識されている場合は、手順 7 に進んでください。
 - 正しく認識されていない場合は、手順 4 に進んでください。
- 4 [情報の更新] をクリックします。装着済みのオプションが自動的に認識されます。
 -  [情報の更新] は本プリンタとの双方向通信が行なわれている場合にのみ使用可能です。[情報の更新] が表示されていない場合は、手順 5、6 を行ってください。
- 5 「装置オプション」リストからオプションを一つずつ選択し、「設定値の変更」メニューから「あり」または、「なし」を選択します。
 -  「装置オプション」リストには「メモリーカード」が表示されますが、本機はコンパクトフラッシュ（CF）には対応していません。「あり」を設定しても無効になります。ご注意ください。
 -  「プリンタメモリ」を選択した場合は、装着しているメモリに応じて「256 MB」、「512 MB」、「768 MB」、「1024 MB」から一つ選択します。工場出荷時は「256 MB」に設定されています。

- 6 [適用] をクリックします。
- 7 「初期設定」 タブをクリックします。

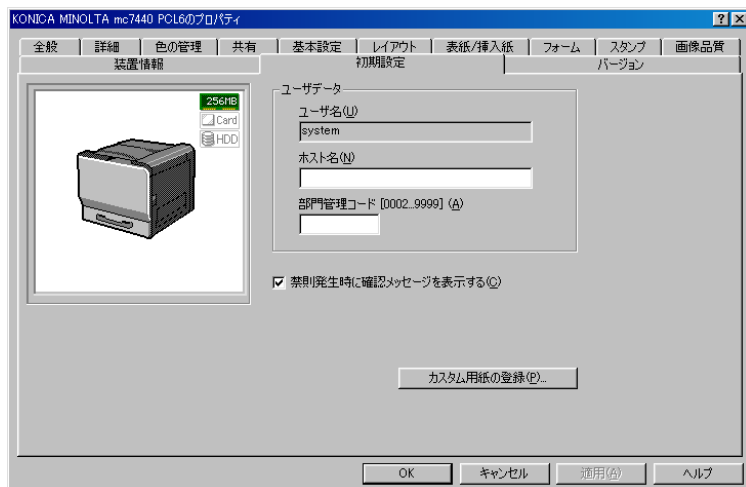

- 8 必要な項目を設定し、[適用] をクリックします。
- ユーザ名：
Windows のログイン名が表示されます。
 - ホスト名 / 部門管理コード：
本プリンタでは使用しません。
 - 禁則発生時に確認メッセージを表示する：
チェックすると、禁則発生時にメッセージを表示します。
 - カスタム用紙の登録：
カスタム用紙を登録すると、登録した名称で基本設定タブの原稿サイズリストに追加されます。

- 9 「基本設定」タブをクリックして、使用する用紙の種類やサイズなど、プリンタの初期設定を変更します。



 各タブの設定項目については、「PCL ドライバの設定（Windows XP/2000/Me/98SE/NT 4.0）」（p.36）をごらんください。

- 10 各初期設定を変更したら、[適用] をクリックします。

- 11 [OK] をクリックします。

プリンタドライバのアンインストール

ここでは、プリンタドライバをアンインストールする場合の手順について説明します。



アンインストールを行う場合は必ず管理者権限で行ってください。

1 以下の手順でプリンタ画面を表示します。

- **Windows XP Home Edition の場合**：[スタート] メニューから「コントロールパネル」―「プリンタとその他のハードウェア」―「プリンタと FAX」をクリックし、プリンタと FAX 画面を表示します。
- **Windows 7/Server 2008/Vista/XP Professional/Server 2003 の場合**：[スタート] メニューから「プリンタと FAX」をクリックし、プリンタと FAX 画面を表示します。
- **Windows 2000/Me/98SE/NT 4.0 の場合**：「スタート」メニューから「設定」―「プリンタ」をクリックし、プリンタ画面を表示します。

2 「KONICA MINOLTA mc7440 PCL6」プリンタアイコンを右クリックし、「削除」を選択します。

3 下図のような画面が表示されたら、[はい] をクリックします。

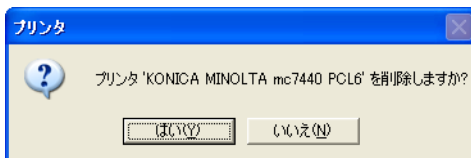

Windows 7/Server 2008/Vista/XP/Server 2003/2000 をお使いの場合は、手順 4 へ進んでください。

Windows Me/98SE/NT 4.0 をお使いの場合は、手順 7 へ進んでください。

4 「ファイル」メニューから「サーバーのプロパティ」を選択します。

- 5 「ドライバ」タブをクリックし、プリンタドライバのリストから「KONICA MINOLTA mc7440 PCL6」を選択して、[削除] をクリックします。

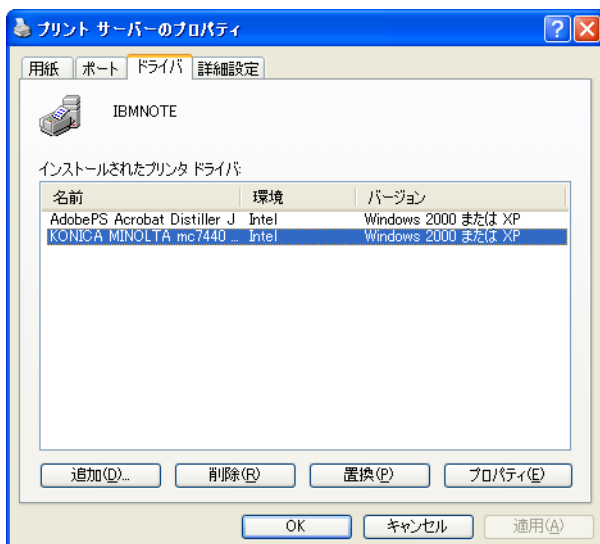

- 6 下図のような画面が表示されたら、[はい] をクリックします。

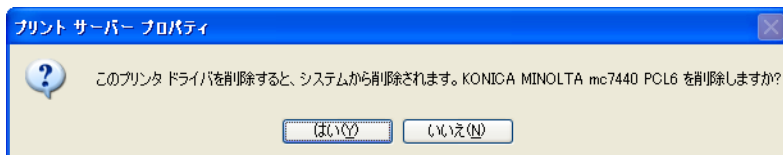

- 7 コンピュータを再起動します。
プリンタドライバがコンピュータからアンインストールされます。

プリンタドライバ設定画面を表示する

Windows 7

- 1 [スタート] メニューから「デバイスとプリンター」をクリックし、デバイスとプリンター画面を表示します。
- 2 「プリンターと FAX」より「KONICA MINOLTA mc7440 PCL6」プリンタアイコンを右クリックし、「印刷設定」をクリックします。

Windows Vista/Server 2008

- 1 [スタート] メニューから「コントロールパネル」－「ハードウェアとサウンド」－「プリンタ」をクリックし、プリンタ画面を表示します。
- 2 「KONICA MINOLTA mc7440 PCL6」プリンタアイコンを右クリックし、「印刷設定」をクリックします。

Windows XP Home Edition

- 1 [スタート] メニューから「コントロールパネル」－「プリンタとその他のハードウェア」－「プリンタと FAX」をクリックし、プリンタと FAX 画面を表示します。
- 2 「KONICA MINOLTA mc7440 PCL6」プリンタアイコンを右クリックし、「印刷設定」をクリックします。

Windows XP Professional/Server 2003

- 1 [スタート] メニューから「プリンタと FAX」をクリックし、プリンタと FAX 画面を表示します。
- 2 「KONICA MINOLTA mc7440 PCL6」プリンタアイコンを右クリックし、「印刷設定」をクリックします。

Windows 2000/Me/98SE/NT 4.0

- 1 [スタート] メニューから「設定」－「プリンタ」をクリックし、プリンタ画面を表示します。
- 2 以下の操作で、プリンタドライバ設定画面を表示します。
 - **Windows 2000 の場合** : 「KONICA MINOLTA mc7440 PCL6」プリンタアイコンを右クリックし、「印刷設定」をクリックします。
 - **Windows Me/98SE の場合** : 「KONICA MINOLTA mc7440 PCL6」プリンタアイコンを右クリックし、「プロパティ」を選択します。
 - **Windows NT 4.0 の場合** : 「KONICA MINOLTA mc7440 PCL6」プリンタアイコンを右クリックし、「ドキュメントの既定値」をクリックします。

PCL ドライバの設定 (Windows XP/2000/Me/98SE/NT 4.0)

各タブで共通のボタン

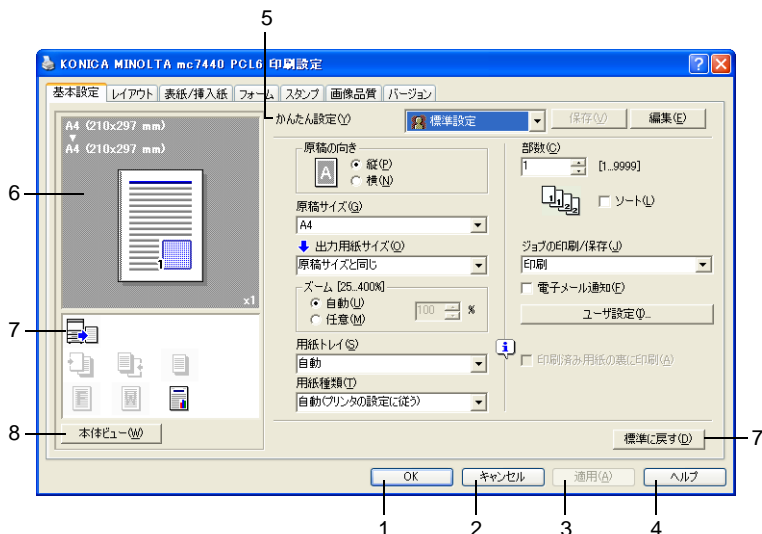

1. OK

このボタンをクリックすると、変更した設定内容を有効にして画面を閉じます。

2. キャンセル

このボタンをクリックすると、変更した設定内容を無効（キャンセル）にして画面を閉じます。

3. 適用

このボタンをクリックすると、画面を閉じずに、変更した設定内容を有効にします。



お使いの OS によっては、[適用] ボタンが表示されません。

4. ヘルプ

このボタンをクリックすると、ヘルプが表示されます。

5. かんたん設定

現在の設定を保存する機能です。任意の設定を行い、[保存] をクリックすると右の画面が表示されます。

名称、コメントを入力し、保存する設定を共有にするかどうかを設定して、[OK] をクリックします。現在の設定が保存されます。保存した設定はドロップダウンリストから選択して呼び出すことができます。

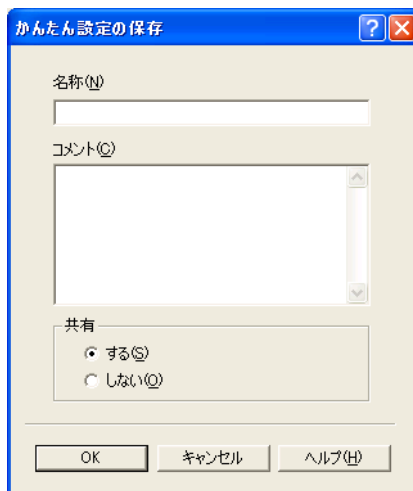

また、[編集] をクリックすると、かんたん設定画面が表示されます。保存した設定の編集ができます。

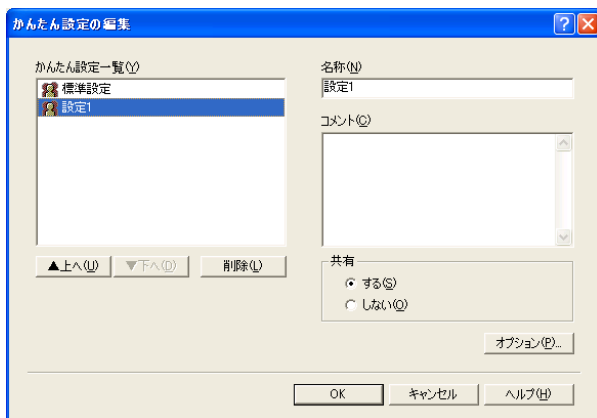

ドロップダウンリストで「標準設定」を選ぶと、設定が初期設定値に戻ります。



このボタンは、「バージョン」タブには表示されません。

6. メインビュー

印刷ドキュメントのレイアウトや本体の全体イメージ図などを視覚的に表示します。

7. サブビュー

代表的な設定の状態をアイコンで表示します。

8. 本体ビュー / 用紙ビュー

プリントレイアウトのサンプルが表示されている場合は、[本体ビュー] ボタンが表示されます。[本体ビュー] をクリックすると、プリンタの外観図が表示されます。表示される外観図はオプションの装着状態を反映します。

プリンタの外観図が表示されている場合は、[用紙ビュー] ボタンが表示されます。[用紙ビュー] をクリックすると、プリントレイアウトのサンプルが表示されます。

「スタンプ」タブでは、[スタンプビュー] ボタンが表示されます。（[用紙ビュー] ボタンは表示されません。）[スタンプビュー] をクリックすると、スタンプのプレビューが表示されます。

「画像品質」タブでは、[画像品質ビュー] ボタンが表示されます。（[用紙ビュー] ボタンは表示されません。）[画像品質ビュー] をクリックすると、「画像品質」タブの設定を反映したサンプルが表示されます。



このボタンは、「バージョン」タブには表示されません。

9. 標準に戻す

このボタンをクリックすると、各タブ内の設定が標準設定に戻ります。



表示されているタブの設定のみ、標準設定に戻ります。その他のタブの設定は変更されません。



このボタンは、「バージョン」タブには表示されません。

「基本設定」タブ

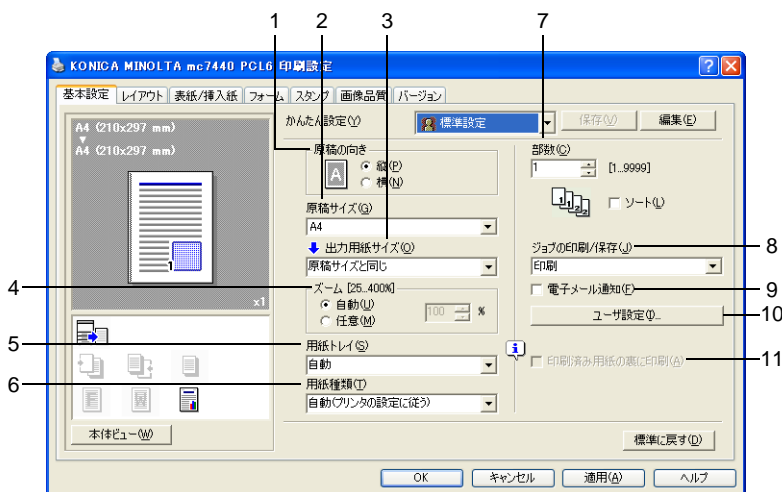

1. 原稿の向き

印刷の向きを「縦」または、「横」から選択して設定します。

2. 原稿サイズ

印刷するデータの文書サイズを設定します。
「カスタムサイズ」を選択すると、カスタムサイズ設定画面が表示されます。
原稿のサイズを設定します。

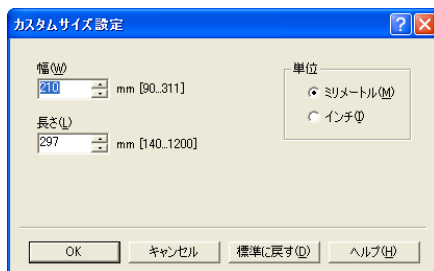

3. 出力用紙サイズ

印刷する用紙のサイズを設定します。
「カスタムサイズ」を選択すると、カスタムサイズ設定画面が表示されます。
用紙のサイズを設定します。

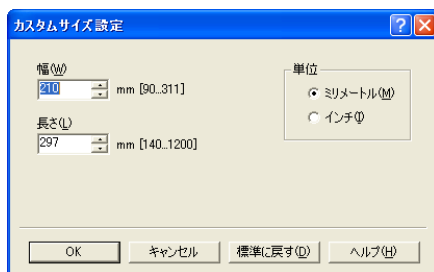

4. ズーム

印刷倍率を設定します。

印刷倍率を手動で変更する場合は、「任意」チェックボックスをチェックし、25%から 400%の間で設定します。

5. 用紙トレイ

印刷に使用する給紙トレイを選択します。

本体の用紙メニューのトレイ 1 で設定している用紙サイズ / 種類以外の用紙のドキュメントを印刷する際は、「トレイ 1(手差し)」を選択し、印刷指示をした後に、手差しトレイに用紙がセットされていることを確認後、△キーを押して印刷を行ってください。トレイ 1 で設定している用紙以外の用紙を用いて「トレイ 1」で印刷を行うと、たとえ正しいサイズ of 用紙をセットしていても印字位置がずれ、排紙部で紙ぶまりの可能性あります。

「自動」を選択すると、トレイ 2、トレイ 1 (手差しトレイ)、トレイ 3、トレイ 4、トレイ 5 の優先順位で用紙が給紙されます。

6. 用紙種類

印刷に使用する用紙種類を選択します。

「自動 (プリンタの設定に従う)」を選択すると、操作パネルの「システムメニュー / 用紙設定 / デフォルト用紙 / 用紙種類」で設定した用紙種類で印刷を行います。

7. 部数

印刷する部数を設定します。

「ソート」チェックボックスにチェックすると部単位で印刷を行います。



「ソート」はオプションのハードディスクキットを装着している場合のみ有効です。

8. ジョブの印刷 / 保存

ハードディスクにプリントジョブを保存するなど出力方法を設定します。

本設定はオプションのハードディスクキットを装着している場合のみ有効です。

- － 印刷：通常の印刷を行います。
- － 保存：ハードディスクにプリントジョブを保存します。印刷は行いません。
- － 保存 & 印刷：通常の印刷を行い、ハードディスクへの保存も行います。
- － 機密印刷：プリントジョブをハードディスクにパスワードを設定して保存します。「機密印刷」ジョブを印刷すると、機密印刷ジョブはハードディスクから削除されます。
「機密印刷」で保存したジョブの印刷時は、操作パネルからパスワードの入力が必要です。

「機密印刷」を選択すると、ユーザ設定画面が表示されます。印刷時に使用するパスワードを設定します。



パスワードがすでに設定されている場合は、「機密印刷」を選択してもユーザ設定画面は表示されません。あらためてパスワードの設定を行なう場合は、[ユーザ設定]から行ってください。

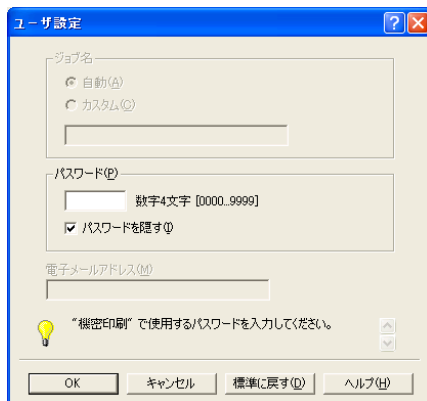

- 試し印刷：1部のみ印刷を行い、ハードディスクへジョブを保存します。



ハードディスクに保存されたジョブの印刷方法については、「保存 / 印刷メニュー」(p.86)をごらんください。



電源をオフ/オンすると、「保存」ジョブ以外のジョブはハードディスクから削除されます。

9. 電子メール通知

電子メールによる通知を行うかどうかを設定します。「電子メール通知」チェックボックスをチェックすると、ユーザ設定画面が表示されます。送信先のアドレスを設定します。



送信先のアドレスがすでに設定されている場合は、「電子メール通知」チェックボックスをチェックしてもユーザ設定画面は表示されません。あらためてアドレスの設定を行なう場合は、[ユーザ設定]から行ってください。

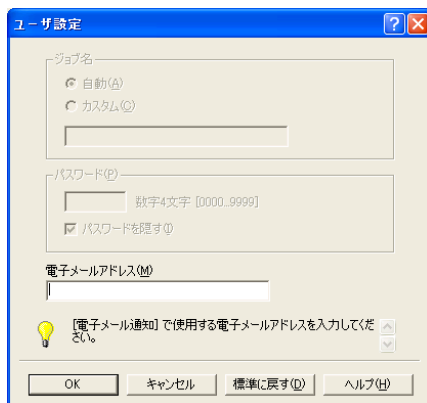

10. ユーザ設定

ジョブ名や、機密印刷時のパスワードの設定、電子メール通知のアドレスの設定などを行います。

[ユーザ設定] をクリックすると、ユーザ設定画面が表示されます。

11. 印刷済み用紙の裏に印刷

一度印刷した用紙の裏面に印刷するかどうかを設定します。

本設定は、「用紙トレイ」を「トレイ 1（手差し）」、「トレイ 1」、「トレイ 2」に設定した場合に有効です。



本機で印刷した用紙の裏面をご使用ください。なお、本設定での印刷結果は保証対象外となります。



以下の用紙は使用しないでください。

- インクジェットプリンタで印刷された用紙
- モノクロ/カラーのレーザープリンタ/コピー機で印刷された用紙
- 他のプリンタやファクス機で印刷された用紙

「レイアウト」タブ

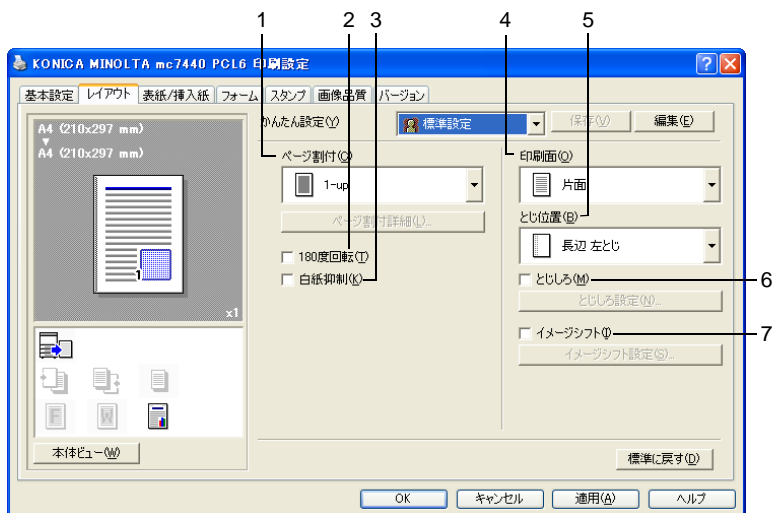

1. ページ割付

複数ページの文書を1ページにまとめて印刷します。

「1-up」以外の設定を選択した場合、[ページ割付詳細] ボタンが有効になります。

[ページ割付詳細] をクリックすると、ページ割付詳細画面が表示されます。用紙内でのページの並べ方や、ページごとの境界線の有無を選択します。

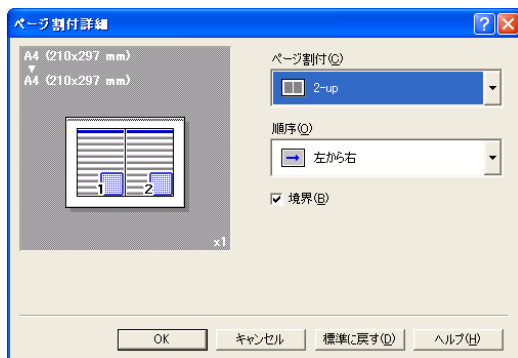



「小冊子」は、オプションの両面プリントユニットを装着し、プリンタドライバが正しく両面プリントユニットを認識している場合に有効です。
両面プリントユニットが正しく認識されていない場合は、手動で認識させてください。詳細については、「プリンタドライバの初期設定／オプションの設定」(p.26) を参照してください。

2. 180 度回転

「180 度回転」チェックボックスをチェックすると、印刷する画像が 180 度回転して印刷されます。

3. 白紙抑制

印刷する文書内に白紙がある場合、白紙を出力するかしないかを設定します。

4. 印刷面

片面印刷か両面印刷かを選択します。「両面」を選択すると、用紙の裏表に印刷されます。



「印刷面」は、オプションの両面プリントユニットを装着し、プリンタドライバが正しく両面プリントユニットを認識している場合に有効です。
両面プリントユニットが正しく認識されていない場合は、手動で認識させてください。詳細については、「プリンタドライバの初期設定／オプションの設定」(p.26) を参照してください。

5. とじ位置

とじ位置を「長辺左とじ」、「長辺右とじ」、「短辺上とじ」、「短辺下とじ」から選択して設定します。



原稿の向きにより、設定値は「長辺上とじ」、「長辺下とじ」、「短辺左とじ」、「短辺右とじ」となります。

6. とじしろ

とじしろの有無を設定します。

「とじしろ」チェックボックスをチェックすると、「とじしろ設定」ボタンが有効になります。
「とじしろ設定」をクリックすると、とじしろ設定画面が表示されます。とじしろの幅を 1 ミリ単位または、0.01 インチ単位で設定します。

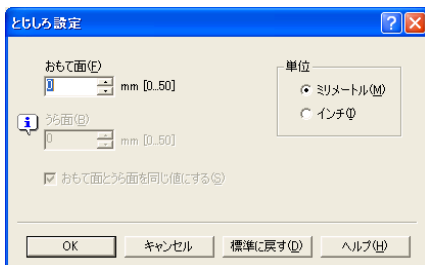

7. イメージシフト

用紙に印刷される文書の位置を設定します。

「イメージシフト」チェックボックスをチェックすると、[イメージシフト設定] ボタンが有効になります。[イメージシフト設定] をクリックすると、イメージシフト設定画面が表示されます。文書の印刷位置を 0.1 ミリ単位または、0.01 インチ単位で設定します。

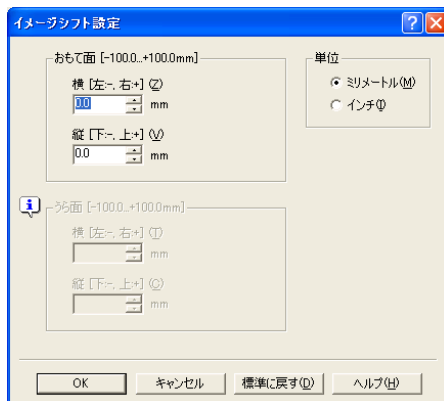

右図を参照してプリント位置を設定してください。

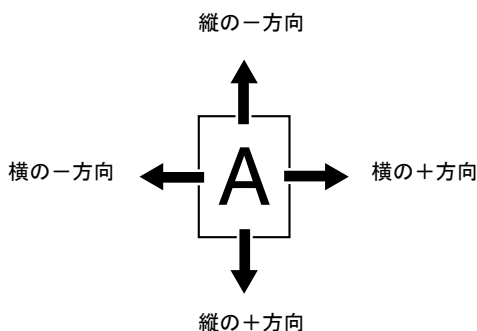

「表紙 / 挿入紙」 タブ

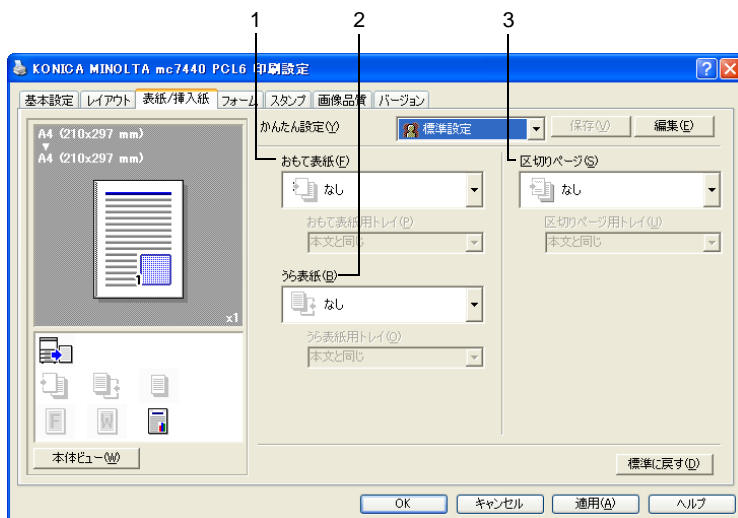

1. おもて表紙

表表紙をつけるかどうかを設定します。

「白紙」、「片面のみ印刷」、「両面に印刷」を選択した場合は、「おもて表紙用トレイ」でどのトレイの用紙を使用するかを設定します。

2. うら表紙

うら表紙をつけるかどうかを設定します。

「白紙」、「片面のみ印刷」、「両面に印刷」を選択した場合は、「うら表紙用トレイ」でどのトレイの用紙を使用するかを設定します。

3. 区切りページ

区切りページごとに白紙をつけるかどうかを設定します。

「ジョブの先頭」、「部の先頭」、「部の末尾」を選択した場合は、「区切りページ用トレイ」でどのトレイの用紙を使用するかを設定します。

「フォーム」 タブ

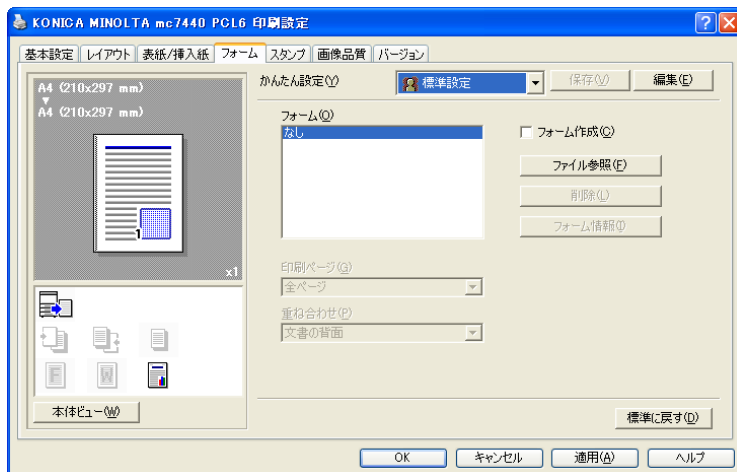

必ず用紙サイズと原稿の向きがフォームに合っているプリントジョブに対して使用してください。

また、「レイアウト」タブの「ページ割付」で複数ページの文書を1ページに印刷するように設定した場合、フォームは設定にあわせて調整されませんので、ご注意ください。

1. フォーム

印刷する文書に他の画像ファイルなどのイメージを取り込んで印刷を行います。

「フォーム作成」チェックボックスをチェックして印刷すると、フォームファイル（拡張子：KFO）が作成されます。作成したフォームファイルは、「フォーム」タブのリストに追加されます。

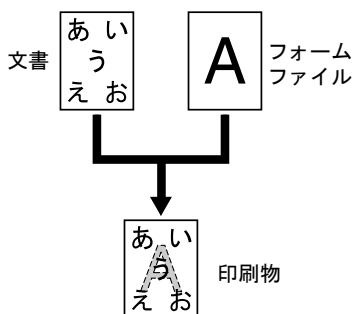

また、[ファイルの参照] をクリックして表示されるフォームファイルの参照画面でフォームファイルを選択してリストに追加することもできます。

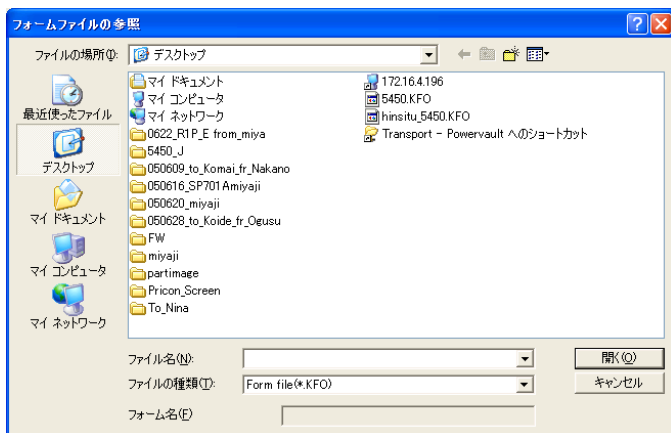

リストからフォームファイルを削除する場合は、リスト内の削除したいフォームファイルを選択し、[削除] をクリックします。

[フォーム情報] をクリックすると、フォーム情報画面が表示されます。リスト内のフォームファイルについての情報を確認できます。

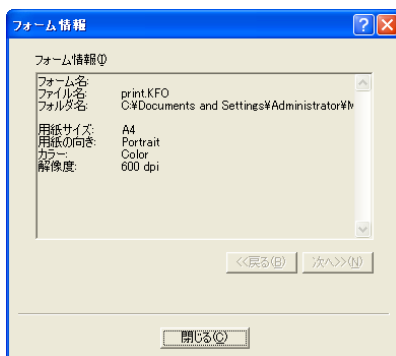

2. 印刷ページ

フォームを印刷するページを「全ページ」、「最初のページ」、「偶数ページ」、「奇数ページ」から選択して設定します。

3. 重ね合わせ

フォームと印刷文書の重ね合わせ方を「文書の背面」、「文書の前面（上書き）」から選択して設定します。

「スタンプ」タブ

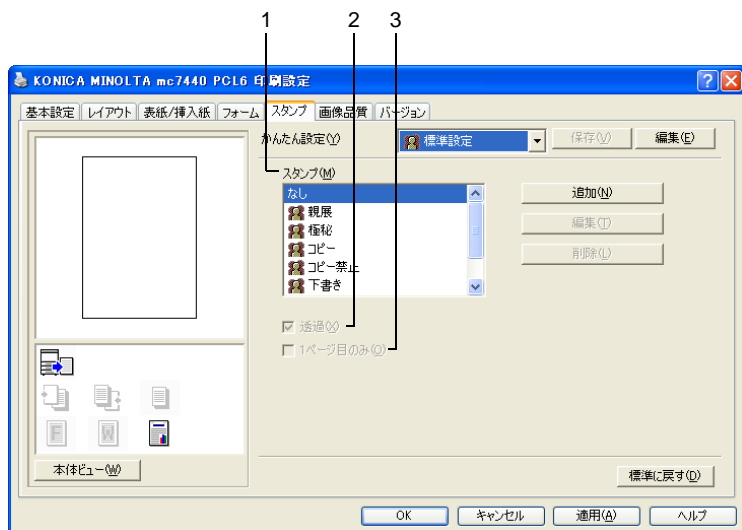

1. スタンプ

印刷する文書に「親展」などのテキストを入れて印刷します。
[追加] をクリックすると、スタンプの作成・編集画面が表示されます。
新たにスタンプを作成します。

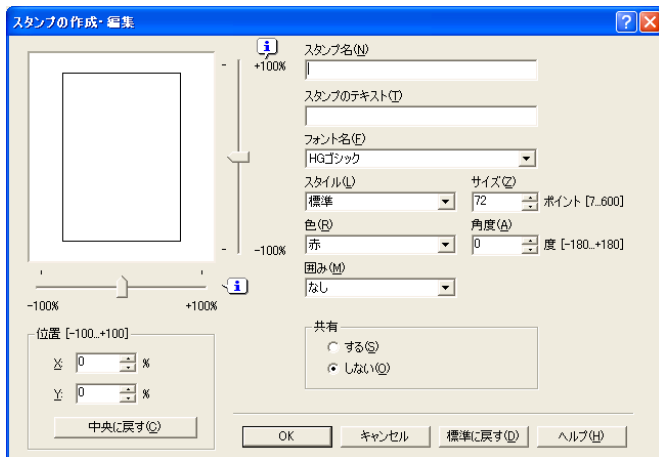

作成したスタンプは「スタンプ」タブのリストに表示されます。
また、リストのスタンプを選択すると、[編集] ボタン、[削除] ボタン
が有効になります。スタンプの編集、削除ができます。

2. 透過

「透過」チェックボックスにチェックすると、スタンプの文字を透過（網点）で印刷します。

3. 1 ページ目のみ

「1 ページ目のみ」チェックボックスにチェックすると、スタンプの文字を 1 ページ目にのみ印刷します。

「画像品質」タブ

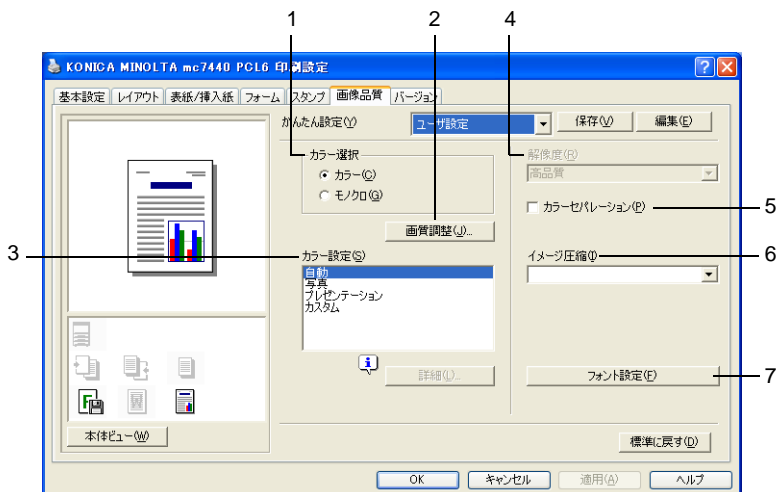

1. カラー選択

カラーで印刷するかモノクロで印刷するかを設定します。

2. 画質調整

「画質調整」をクリックすると、画質調整画面が表示されます。印刷する画像の明るさ（明度）、コントラストを設定します。

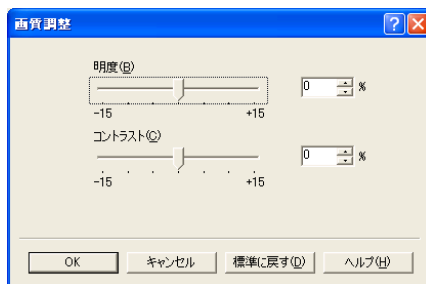

3. カラー設定

プリンタのカラー設定を「自動」、「写真」、「プレゼンテーション」、「カスタム」から選択して設定します。

「写真」は、写真画像に適した設定です。

「プレゼンテーション」は、テキストや、グラフの多い文書に適した設定です。

「カスタム」を選択すると、「詳細」ボタンが有効になります。「詳細」をクリックして表示される、カラー設定画面での設定内容に従ってカラー設定を行います。

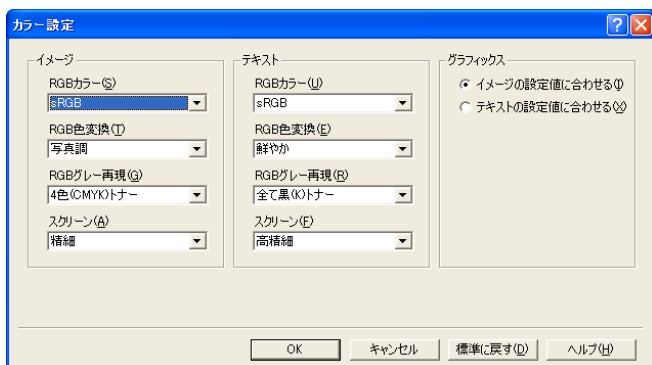

カラー設定画面では、各オブジェクト（イメージ、テキスト、グラフィック）のカラー再現についての設定ができます。

4. 解像度

解像度 600dpi、4bit 多値のスクリーンで印刷します。本プリンタでは設定変更できません。

5. カラーセパレーション

CMYK ごとに分割して印刷するかどうかを設定します。「カラーセパレーション」チェックボックスにチェックすると、CMYK ごとに色分解し、それぞれをモノクロで印刷します。

6. イメージ圧縮

イメージの圧縮方法を、「高圧縮（速度優先）」、「標準（品質優先）」から選択して設定します。

7. フォント設定

フォントについての設定をします。

[フォント設定] をクリックすると、フォント設定画面が表示されます。

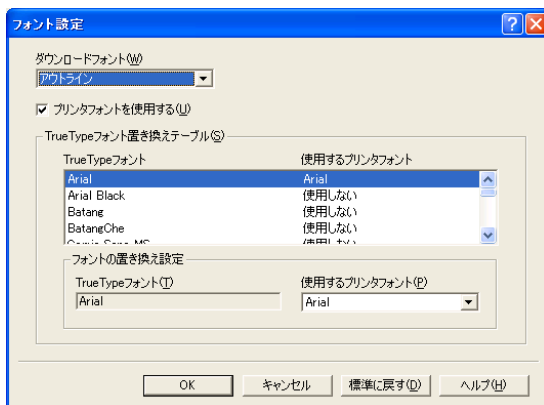

フォント設定画面では、True Type フォントをダウンロードする方法、印刷時に True Type フォントをプリンタフォントに置き換えるかどうか、True Type フォントをプリンタフォントに置き換える場合、どのプリンタフォントを使用するかを設定します。

「バージョン」タブ



プリンタドライバのバージョン情報を確認できます。

PCL ドライバの設定 (Windows 7/Server 2008/Vista)

各タブで共通のボタン

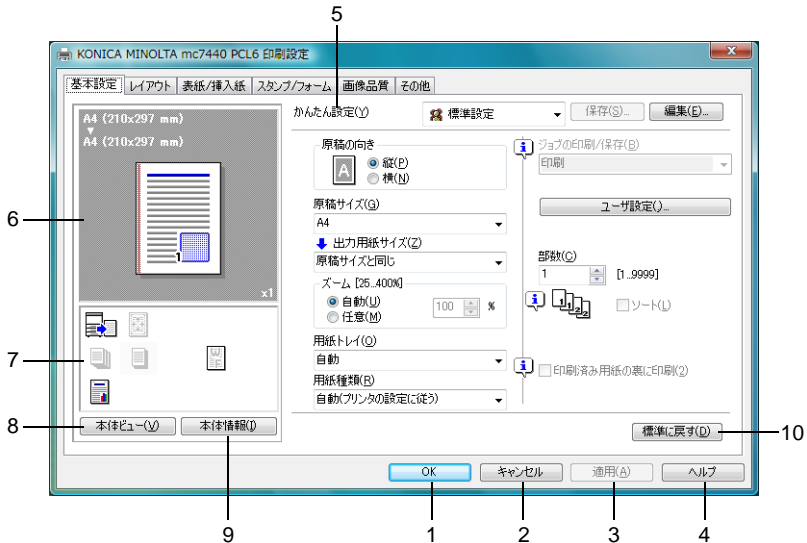

1. OK

このボタンをクリックすると、変更した設定内容を有効にして画面を閉じます。

2. キャンセル

このボタンをクリックすると、変更した設定内容を無効（キャンセル）にして画面を閉じます。

3. 適用

このボタンをクリックすると、画面を閉じずに、変更した設定内容を有効にします。



お使いの OS によっては、[適用] ボタンが表示されません。

4. ヘルプ

このボタンをクリックすると、ヘルプが表示されます。

5. お気に入り設定

現在の設定を保存する機能です。任意の設定を行い、[追加] をクリックすると右の画面が表示されます。名称、コメントを入力します。アイコンを設定する場合は、「アイコン」チェックボックスをチェックし、アイコンを選択します。保存する設定を共有にする場合は、「共有」チェックボックスにチェックします。[OK] をクリックすると、現在の設定が保存されます。保存した設定はドロップダウンリストから選択して呼び出すことができます。

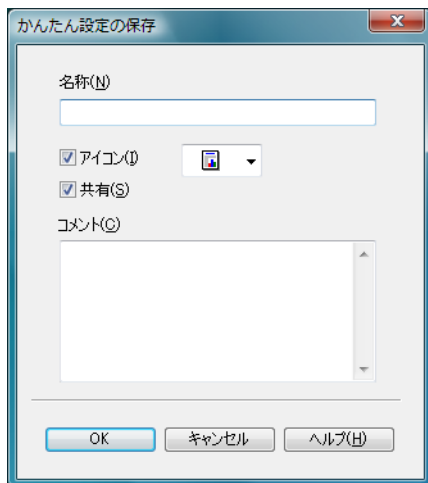

[編集] をクリックすると、お気に入り設定の編集画面が表示されます。保存した設定の編集ができます。また、設定情報を設定ファイル（拡張子：KSF）として保存したり（エクスポート）、設定ファイルを読み込んで「お気に入り設定」に追加することもできます（インポート）。

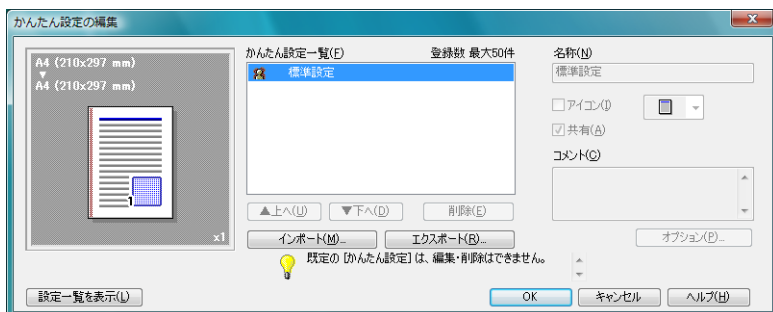

ドロップダウンリストで「標準設定」を選ぶと、設定が初期設定値に戻ります。

また、あらかじめ登録されている設定を選択することもできます。

6. メインビュー

印刷ドキュメントのレイアウトや本体の全体イメージ図などを視覚的に表示します。

7. サブビュー

代表的な設定の状態をアイコンで表示します。

8. 本体ビュー / 用紙ビュー

プリントレイアウトのサンプルが表示されている場合は、[本体ビュー] ボタンが表示されます。[本体ビュー] をクリックすると、プリンタの外観図が表示されます。表示される外観図はオプションの装着状態を反映します。

プリンタの外観図が表示されている場合は、[用紙ビュー] ボタンが表示されます。[用紙ビュー] をクリックすると、プリントレイアウトのサンプルが表示されます。

「画像品質」タブでは、[画像品質ビュー] ボタンが表示されます。（[用紙ビュー] ボタンは表示されません。）[画像品質ビュー] をクリックすると、「画像品質」タブの設定を反映したサンプルが表示されます。

9. 本体情報

このボタンをクリックすると、PageScope Web Connection が起動します。



このボタンは、ネットワーク接続の場合のみ有効になります。

10. 標準に戻す

このボタンをクリックすると、各タブ内の設定が標準設定に戻ります。



表示されているタブの設定のみ、標準設定に戻ります。その他のタブの設定は変更されません。

「基本設定」タブ

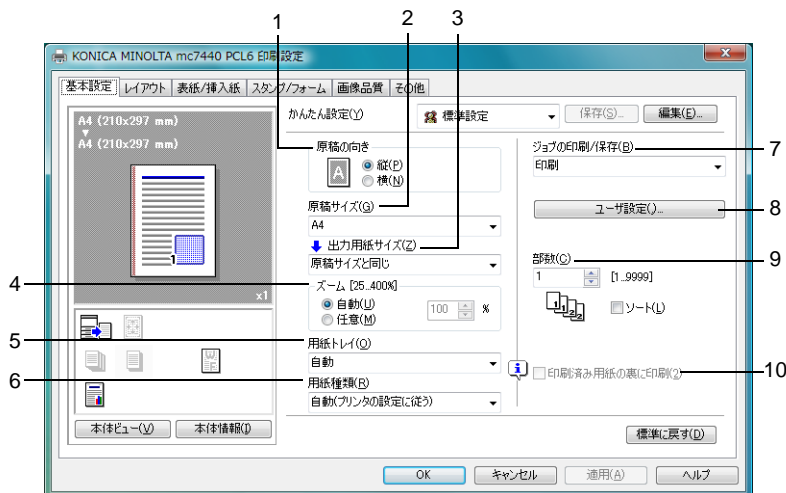

1. 原稿の向き

印刷の向きを「縦」または、「横」から選択して設定します。

2. 原稿サイズ

印刷するデータの文書サイズを設定します。
「カスタムサイズ」を選択すると、カスタムサイズ設定画面が表示されます。
原稿のサイズを設定します。



3. 出力用紙サイズ

印刷する用紙のサイズを設定します。
「カスタムサイズ」を選択すると、カスタムサイズ設定画面が表示されます。
用紙のサイズを設定します。

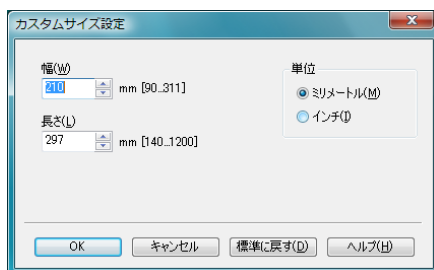

4. ズーム

印刷倍率を設定します。

印刷倍率を手動で変更する場合は、「任意」チェックボックスをチェックし、25%から 400%の間で設定します。

5. 用紙トレイ

印刷に使用する給紙トレイを選択します。

本体の用紙メニューのトレイ 1 で設定している用紙サイズ / 種類以外の用紙で印刷する場合は、「トレイ 1 (手差し)」を選択し、印刷指示をした後に、手差しトレイに用紙がセットされていることを確認後、操作パネルの△キーを押して印刷を行ってください。トレイ 1 で設定している用紙以外の用紙を用いて「トレイ 1」で印刷を行うと、たとえ正しいサイズ of 用紙をセットしていても印字位置がずれ、排紙部で紙づまりの可能性あります。

「自動」を選択すると、トレイ 2、トレイ 1 (手差しトレイ)、トレイ 3、トレイ 4、トレイ 5、の優先順位で用紙が給紙されます。

6. 用紙種類

印刷に使用する用紙種類を選択します。

「自動 (プリンタの設定に従う)」を選択すると、操作パネルの「システムメニュー / 用紙設定 / デフォルト用紙 / 用紙種類」で設定した用紙種類で印刷を行います。

7. ジョブの印刷 / 保存

ハードディスクにプリントジョブを保存するなど出力方法を設定します。

本設定はオプションのハードディスクキットを装着している場合のみ有効です。

印刷：通常の印刷を行います。

保存：ハードディスクにプリントジョブを保存します。印刷は行いません。

保存 & 印刷：通常の印刷を行い、ハードディスクへの保存も行います。

機密印刷：プリントジョブをハードディスクにパスワードを設定して保存します。「機密印刷」ジョブを印刷すると、機密印刷ジョブはハードディスクから削除されます。

「機密印刷」で保存したジョブの印刷時は、操作パネルからパスワードの入力が必要です。

「機密印刷」を選択すると、ユーザ設定画面が表示されます。印刷時に使用するパスワードを設定します。



パスワードがすでに設定されている場合は、「機密印刷」を選択してもユーザ設定画面は表示されません。あらためてパスワードの設定を行う場合は、[ユーザ設定] から行ってください。

試し印刷：1 部のみ印刷を行い、ハードディスクへジョブを保存します。



ハードディスクに保存されたジョブの印刷方法については、「保存 / 印刷メニュー」(p.86) をごらんください。



電源をオフ / オンすると、「保存」ジョブ以外のジョブはハードディスクから削除されます。

8. ユーザ設定

ジョブ名や、機密印刷時のパスワードの設定などを行います。

[ユーザ設定] をクリックすると、ユーザ設定画面が表示されます。

9. 部数

印刷する部数を設定します。

「ソート」チェックボックスにチェックすると部単位で印刷を行います。



「ソート」はオプションのハードディスクキットを装着している場合に有効です。

10. 印刷済み用紙の裏に印刷

一度印刷した用紙の裏面に印刷するかどうかを設定します。

本設定は、「用紙トレイ」を「トレイ 1（手差し）」、「トレイ 1」、「トレイ 2」に設定した場合に有効です。



本プリンタで印刷した用紙の裏面をご使用ください。なお、本設定での印刷結果は保証対象外となります。



以下の用紙は使用しないでください。

- インクジェットプリンタで印刷された用紙
- モノクロ/カラーのレーザープリンタ/コピー機で印刷された用紙
- 他のプリンタやファクス機で印刷された用紙

「レイアウト」タブ

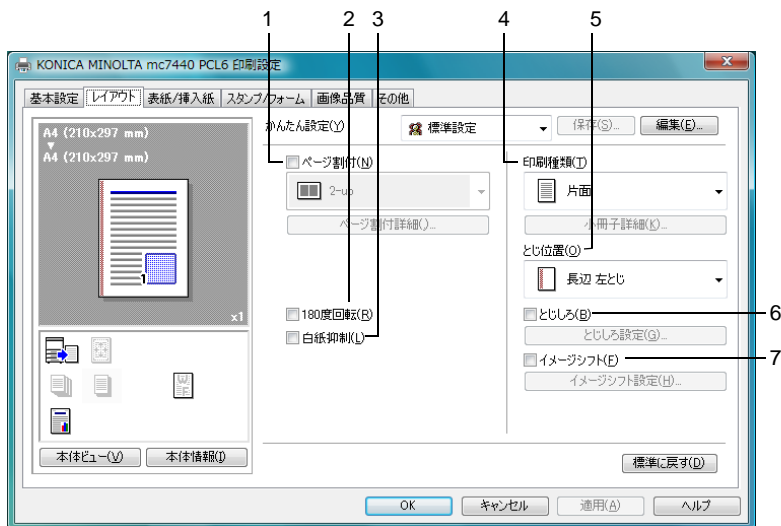

1. ページ割付

ページ割付は複数ページの文書を1ページにまとめて印刷します。「ページ割付」チェックボックスをチェックすると、[ページ割付詳細] ボタンが有効になります。
[ページ割付詳細] をクリックすると、ページ割付詳細画面が表示されます。用紙内でのページの並べ方や、ページごとの境界線の種類を選択します。

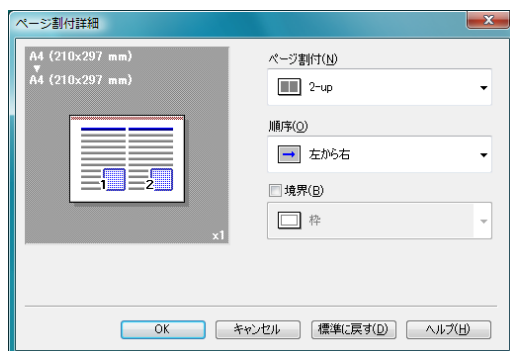

2. 180 度回転

「180 度回転」チェックボックスをチェックすると、印刷する画像が 180 度回転して印刷されます。

3. 白紙抑制

印刷する文書内に白紙がある場合、白紙を出力するかないかを設定します。

4. 印刷種類

用紙の印刷面を「片面」「両面」「小冊子」から選択します。

「小冊子」を選択すると、[小冊子詳細] ボタンが有効になります。[小冊子詳細] をクリックすると、小冊子詳細画面が表示され、開き方向や境界線の有無を設定します。



「印刷種類」は、オプションの両面プリントユニットを装着し、プリンタドライバが正しく両面プリントユニットを認識している場合に有効です。

両面プリントユニットが正しく装着されていない場合は、手動で認識させてください。詳細については、「プリンタドライバの初期設定／オプションの設定」(p.26) を参照してください。

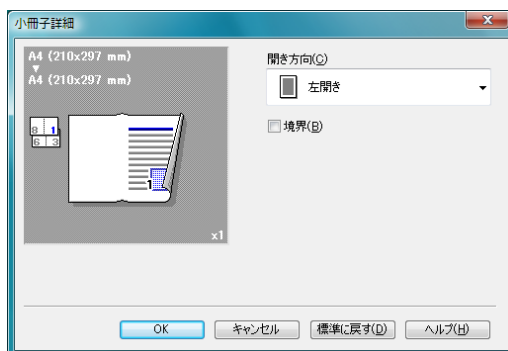

5. とじ位置

とじ位置を「長辺左とじ」、「長辺右とじ」、「短辺上とじ」、「短辺下とじ」から選択して設定します。



原稿の向きにより、設定値は「長辺上とじ」、「長辺下とじ」、「短辺左とじ」、「短辺右とじ」となります。

6. とじしろ

とじしろの有無を設定します。

「とじしろ」チェックボックスをチェックすると、
[とじしろ設定] ボタンが有効になります。

[とじしろ設定] をクリックすると、とじしろ設定画面が表示されます。とじしろを付けるときの画像のずらし方、おもて面やうら面のとじしろ量を設定します。



7. イメージシフト

用紙に印刷される文書の位置を設定します。

「イメージシフト」チェックボックスをチェックすると、[イメージシフト設定] ボタンが有効になります。[イメージシフト設定] をクリックすると、イメージシフト設定画面が表示されます。文書の印刷位置を0.1 ミリ単位または、0.01 インチ単位で設定します。



右図を参照してプリント位置を設定してください。

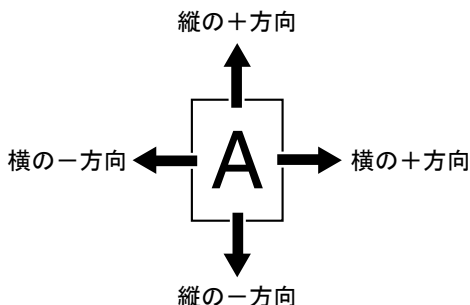

「表紙 / 挿入紙」 タブ

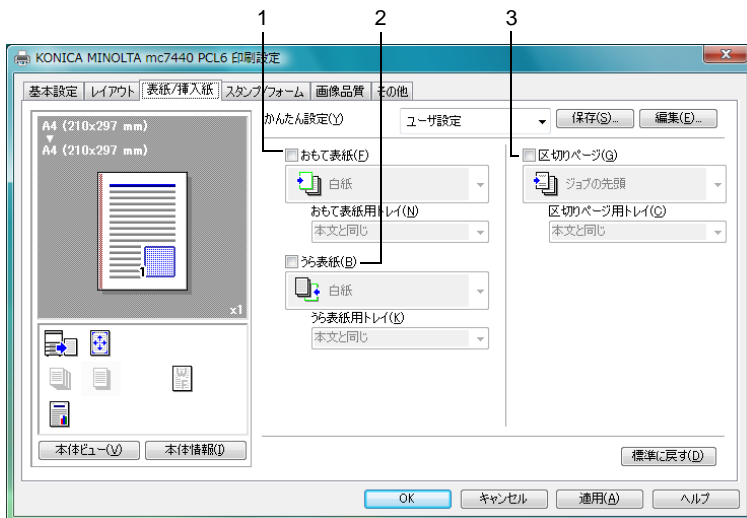

1. おもて表紙

おもて表紙をつける場合は「おもて表紙」チェックボックスをチェックし、「白紙」「片面のみ印刷」「両面に印刷」から選択します。
また、「おもて表紙用トレイ」でどのトレイの用紙を使用するかを設定します。

2. うら表紙

うら表紙をつける場合は「うら表紙」チェックボックスをチェックし、「白紙」「片面のみ印刷」「両面に印刷」から選択します。
また、「うら表紙用トレイ」でどのトレイの用紙を使用するかを設定します。

3. 区切りページ

区切りページごとに白紙をつける場合は「おもて表紙」チェックボックスをチェックし、「ジョブの先頭」「部の先頭」「部の末尾」から選択します。また、「区切りページ用トレイ」でどのトレイの用紙を使用するかを設定します。

「スタンプ/フォーム」タブ

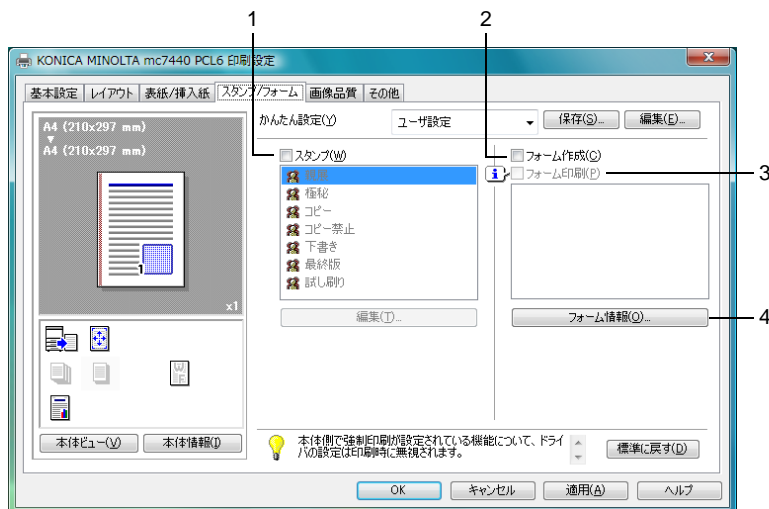

1. スタンプ

印刷する文書に「親展」などのテキストを入れて印刷します。「スタンプ」チェックボックスにチェックすると、[編集] ボタンが有効になります。

[編集] をクリックすると、スタンプの作成・編集画面が表示されます。スタンプの作成・編集画面で [追加] をクリックすると、新たにスタンプを作成できます。

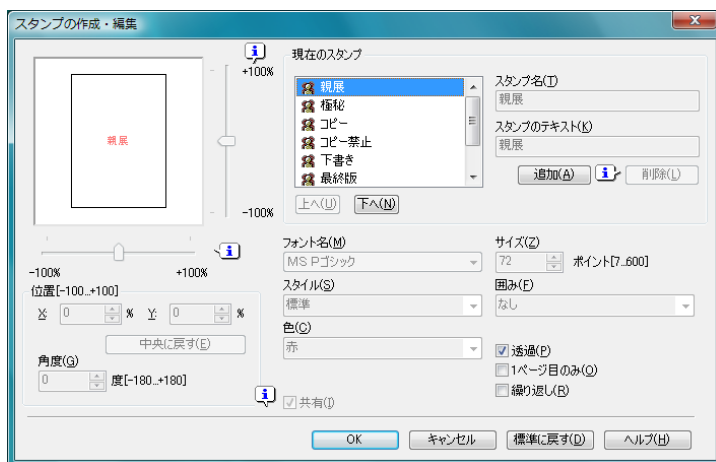

作成したスタンプは「スタンプ/フォーム」タブおよびスタンプ作成・編集画面のリストに表示されます。

リストに追加したスタンプを編集する場合は、スタンプの作成・編集画面で、編集したいスタンプを選択し、編集します。

リストに追加したスタンプを削除する場合は、スタンプの作成・編集画面で、削除したいスタンプを選択し、[削除] をクリックします。

■ 透過

「透過」チェックボックスにチェックすると、スタンプの文字を透過（網点）で印刷します。

■ 1 ページ目のみ

「1 ページ目のみ」チェックボックスにチェックすると、スタンプの文字を 1 ページ目にのみ印刷します。

■ 繰り返し

「繰り返し」チェックボックスにチェックすると、1 ページ内にスタンプの文字を繰り返し印刷します。

2. フォーム作成

「フォーム作成」チェックボックスをチェックして印刷すると、フォームファイル（拡張子：KFO）が作成されます。作成したフォームファイルは、「スタンプ/フォーム」タブのリストに追加されます。

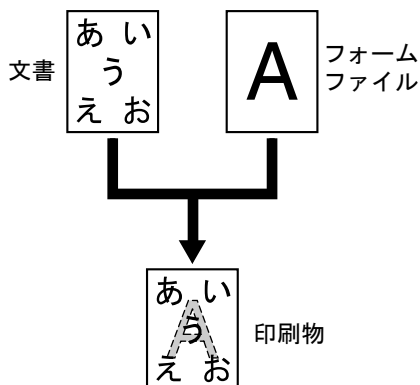

3. フォーム印刷

印刷する文書に他の画像ファイルなどのイメージを取り込んで印刷します。



必ず用紙サイズと原稿の向きがフォームに合っているプリントジョブに対して使用してください。

また、「レイアウト」タブの「ページ割付」で複数ページの文書を 1 ページに印刷するように設定した場合、フォームは設定にあわせて調整されませんので、ご注意ください。

4. フォーム情報

「フォーム情報」をクリックすると、フォーム情報画面が表示され、登録されているフォームの情報を確認できます。

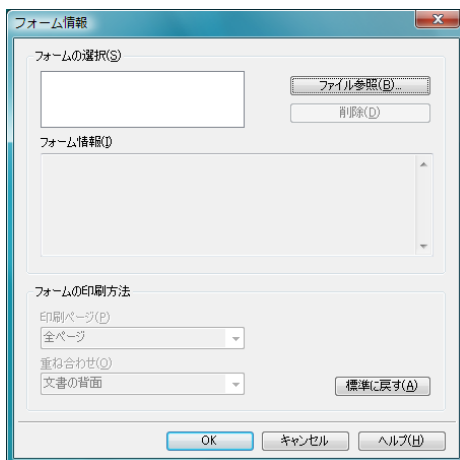

また、[ファイルの参照] をクリックして表示されるフォームファイルの参照画面でフォームファイルを選択してリストに追加することもできます。

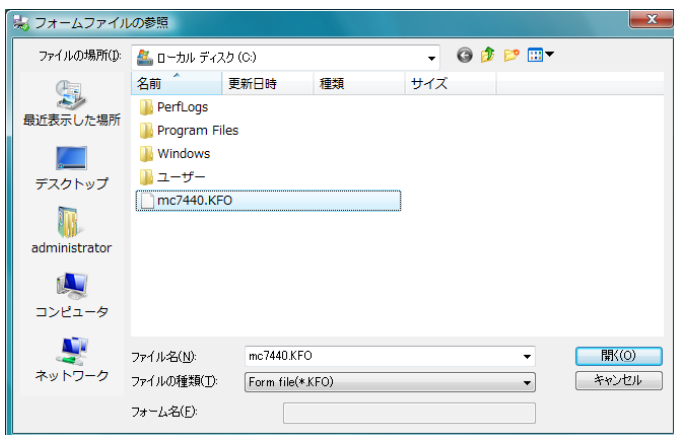

リストからフォームファイルを削除する場合は、リスト内の削除したいフォームファイルを選択し、[削除] をクリックします。

また、フォームの印刷方法を設定します。フォームを印刷するページを「全ページ」、「最初のページ」、「偶数ページ」、「奇数ページ」から選択して設定します。

フォームと印刷文書の重ね合わせ方を「文書の背面」、「文書の前面（上書き）」から選択して設定します。

「画像品質」タブ

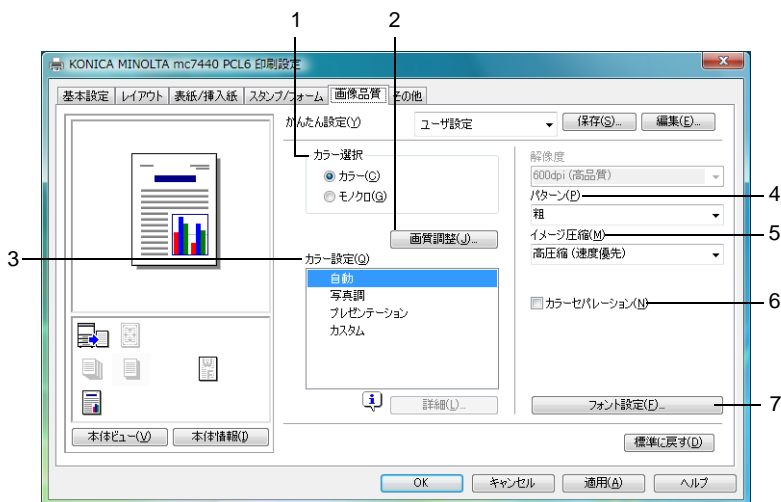

1. カラー選択

カラーで印刷するかモノクロで印刷するかを設定します。

2. 画質調整

「画質調整」をクリックすると、画質調整画面が表示されます。印刷する画像の明るさ（明度）、コントラストを設定します。



3. カラー設定

プリンタのカラー設定を「自動」、「写真調」、「プレゼンテーション」、「カスタム」から選択して設定します。
「写真調」は、写真画像に適した設定です。
「プレゼンテーション」は、テキストや、グラフの多い文書に適した設定です。

「カスタム」を選択すると、「詳細」ボタンが有効になります。「詳細」をクリックして表示される、カラー設定画面での設定内容に従ってカラー設定を行います。

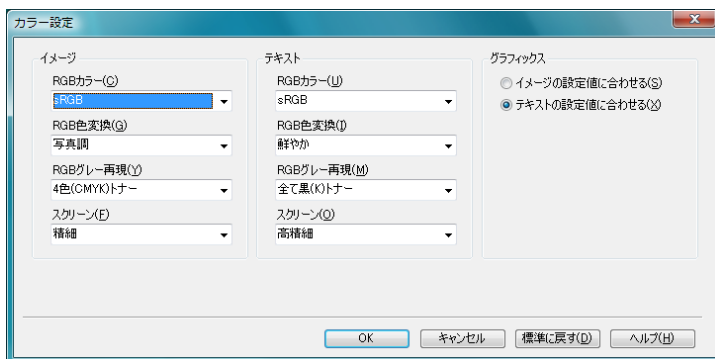

カラー設定画面では、各オブジェクト（イメージ、テキスト、グラフィック）のカラー再現についての設定ができます。

■ RGB カラー

イメージ/テキスト/グラフィックスオブジェクトの色空間に関して指定します。プリンタが使用する入力 RGB の色空間を指定します。

■ RGB 色変換

イメージ/テキスト/グラフィックスオブジェクトの色変換処理に関して指定します。
プリンタで処理する入力 RGB からデバイス CMYK への色変換特性を指定します。

■ RGB グレー再現

プリンタで処理するイメージ/テキスト/グラフィックスオブジェクトのグレーの再現に関して指定します。

■ スクリーン

イメージ/テキスト/グラフィックスオブジェクトのスクリーン処理に関して指定します。

4. パターン

パターンの密度を、「密」、「粗」から選択して設定します。

5. イメージ圧縮

イメージの圧縮方法を、「高圧縮（速度優先）」、「標準（品質優先）」から選択して設定します。

6. カラーセパレーション

CMYK ごとに分割して印刷するかどうかを設定します。

「カラーセパレーション」チェックボックスにチェックすると、CMYK ごとに色分解し、それぞれをモノクロで印刷します。

7. フォント設定

フォントについての設定をします。

[フォント設定] をクリックすると、フォント設定画面が表示されます。

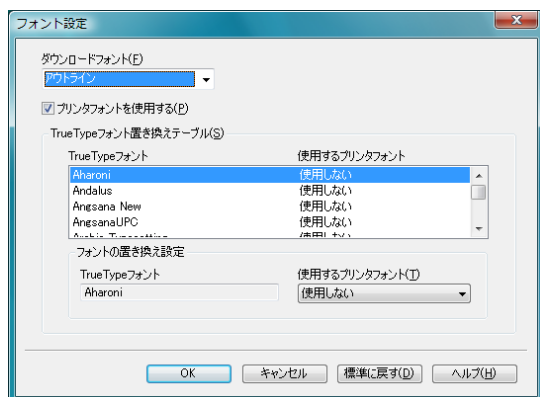

フォント設定画面では、True Type フォントをダウンロードする方法、印刷時に True Type フォントをプリンタフォントに置き換えるかどうか、True Type フォントをプリンタフォントに置き換える場合、どのプリンタフォントを使用するかを設定します。

「その他」タブ

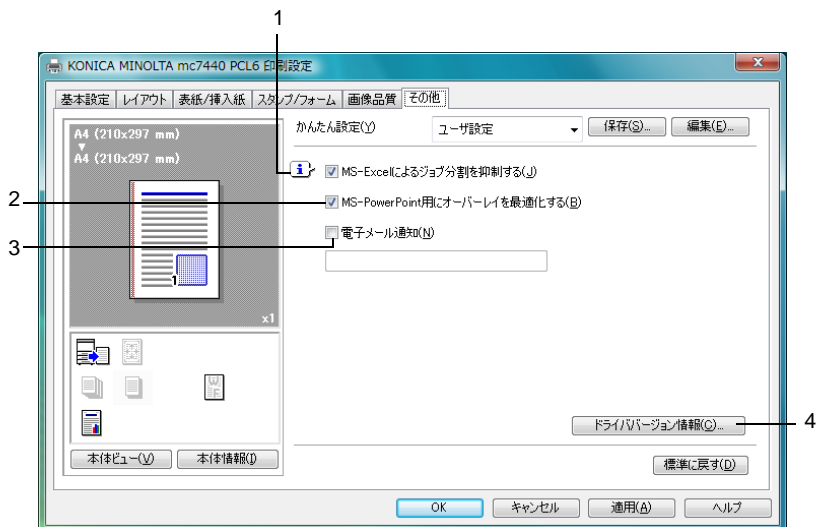

1. MS-Excel によるジョブ分割を抑制する

MS-Excel で印刷設定の異なる複数のシートを同時に印刷しようとする場合に、シートごとに別々のドキュメントに分割して印刷されるのを抑制するかどうかを設定します。

 32bit プリンタドライバのみサポートします。

2. MS-PowerPoint 用にオーバーレイを最適化する

背景が「白」の PowerPoint 原稿に、プリンタドライバのオーバーレイ機能を指定して印刷する場合に、PowerPoint 原稿の「白」でオーバーレイ画像が上書きされないように設定します。

3. 電子メール通知

「電子メール通知」チェックボックスをチェックし、送信先のアドレスを設定すると、印刷終了時に印刷が正常に完了したことを電子メールで通知します。

4. ドライババージョン情報

[ドライババージョン情報] をクリックすると、プリンタドライバのバージョン情報を確認できます。



ポイント アンド プリントでインストールされたプリンタドライバの機能制限

以下のサーバとクライアントの組み合わせでポイント アンド プリントを実行した場合、プリンタドライバで持つ機能が一部制限されます。

- サーバとクライアントの組み合わせ
サーバ : Windows Server 2008/Server 2003
クライアント : Windows 7/Vista/XP/2000/NT 4.0
- 制限される機能
「小冊子」、「白紙抑制」、「おもて表紙」、「うら表紙」、「区切りページ」、「フォーム作成」、フォームの印刷、「スタンプ」
※ PjL の ジョブ名、ユーザ名、ホスト名の 出力

この組み合わせで使用する場合は、クライアントにプリンタドライバをローカルでインストールし、接続先としてサーバにインストールされている共有プリンタを指定してください。

ステータスマニタ の使いかた

3

ステータスマニタの使いかた

ステータスマニタで、プリンタと接続しているコンピュータからプリンタの状態を確認できます。

ステータスマニタは Software Utilities CD-ROM からインストールできます。インストールの仕方については、「インストレーションガイド」をごらんください。

環境

ステータスマニタはイーサネットで接続された、Windows XP/Server 2003/2000/Me/98SE/NT 4.0 で使用できます。

Windows NT 4.0 をお使いの場合は、Windows media player（バージョン 6.4 以降）をインストールしてください。

ステータスマニタを開く

以下の操作でステータスマニタを開きます。

- **Windows XP/Server 2003 の場合**：[スタート] メニューから「すべてのプログラム」―「KONICA MINOLTA」を選択し、「Status Monitor」をクリックします。タスクバーに表示されたステータスマニタアイコンをダブルクリックします。
- **Windows 2000/Me/98SE/NT 4.0 の場合**：[スタート] メニューから「プログラム」―「KONICA MINOLTA」を選択し、「Status Monitor」をクリックします。タスクバーに表示されたステータスマニタアイコンをダブルクリックします。

ステータスモニタの使いかた

状況タブ

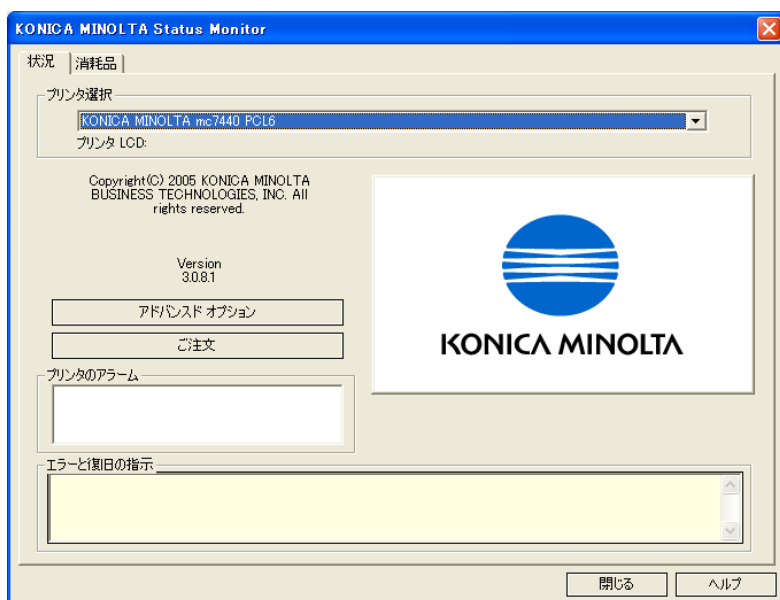

- **プリンタ選択** — ステータスを表示するプリンタを選択します。また、ステータスを表示しているプリンタのメッセージウィンドウのメッセージが表示されます。
- **プリンタステータスのイメージ** : KONICA MINOLTA ロゴが表示され、エラーが発生したとき、問題のある場所が示されます。プリンタの図が表示され、背景が赤色、または黄色のときは、何らかのエラーが発生し、プリントジョブが中断されている状態です。
- **アドバンスドオプション** — [アドバンスドオプション] をクリックすると、アドバンスドオプション画面が表示されます。アドバンスドオプション画面では、OS 起動時にステータスモニタを自動で起動させるか、エラー情報をメールで通知するかなどの設定ができます。
- **ご注文** — [ご注文] をクリックすると、自動的に消耗品の注文ページにアクセスします。アクセス先のアドレスは、アドバンスドオプション画面で変更できます。
- **プリンタのアラーム** : 注意が必要な状態（例：警告：イエロートナー残量少）を知らせるメッセージが表示されます。
- **エラーと復旧の指示** : 問題を解決し、エラー状態から復帰するために必要な情報が表示されます。

消耗品タブ

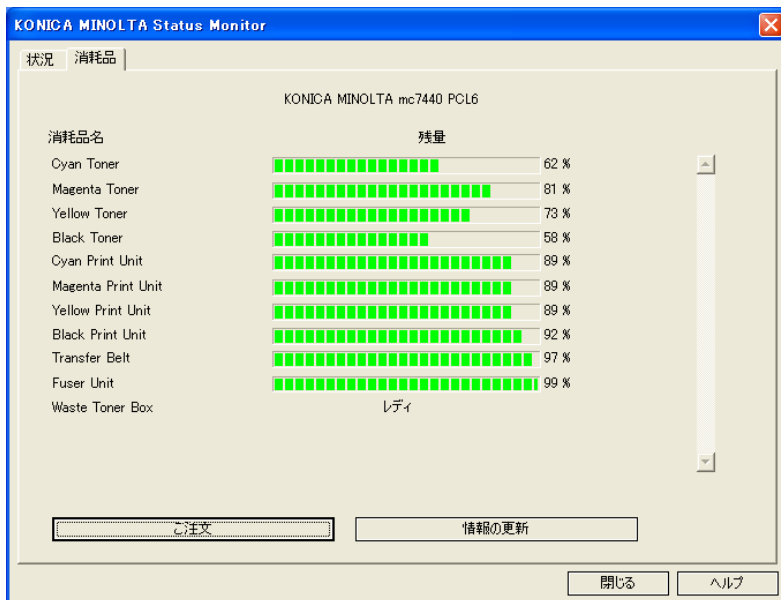

各消耗品の残量を %（パーセント）で表示します。

Waste Toner Box（廃トナーボトル）は、「レディ」、「交換時期です」、「フル」で表示されます。

- ご注文 — [ご注文] をクリックすると、自動的に消耗品の注文ページにアクセスします。アクセス先のアドレスは、アドバンスドオプション画面で変更できます。
- 情報の更新 — 消耗品の状況を再チェックし表示します。



[ヘルプ] をクリックするとステータスマニタの解説画面が表示されます。あわせてご覧ください。



PCL ドライバをお使いの場合は、プリンタドライバの設定画面からも、消耗品の現在の状況を確認できます。
プリンタドライバの設定画面で「装置情報」タブに表示される [消耗品情報] ボタンをクリックすると、消耗品情報画面が表示されます。



ステータスマニタで表示される消耗品の残量表示は、実際の使用量と完全に一致するものではなく、あくまで目安の値です。

ステータスマニタの警告の確認

ステータスマニタがプリンタの問題を検知すると、タスクバーにあるアイコンが、プリンタの問題の重大度によって、緑色から黄色、橙色または赤色に変わります。

ステータスマニタの警告の解除

ステータスマニタがプリンタの問題の発生を検知しているときに、タスクバーにあるステータスマニタアイコンをダブルクリックしてステータスマニタを開きます。ステータスマニタには、発生したエラーの内容が表示されます。

ステータスマニタを閉じる

[閉じる] をクリックしステータスマニタの画面を閉じます。ステータスマニタを終了する場合は、タスクバーにあるステータスマニタアイコンを右クリックし、[終了] をクリックしてください。

操作パネルと メニュー

4





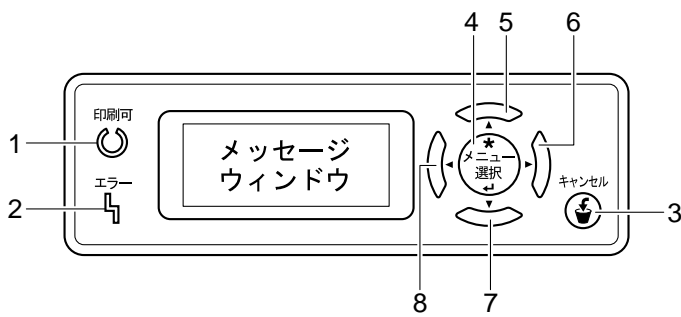







操作パネルについて

プリンタ上部にある操作パネルでは、直接プリンタの操作を行うことができます。また、メッセージウィンドウにはプリンタの状態や操作が必要であることを示すメッセージなどが表示されます。



操作パネルのランプ／キー

| No. | ランプ | オフ | オン |
|-----|---------|---------------------------|---|
| 1 | 印刷可 | 印刷可能（データ受信可能）な状態になっていません。 | 印刷可能（データ受信可能）な状態です。 |
| 2 | エラー | 問題なし。 | 操作が必要であることを示しています。（通常、メッセージウィンドウにメッセージが表示されます。） |

| No. | キー | 機能 |
|-----|--|---|
| 3 | キャンセル  | <ul style="list-style-type: none"> ■ 表示中のメニューや、設定変更を取り消します。 ■ 印刷中に、操作パネルから（すべてのあるいは現在処理中の）ジョブをキャンセルできます。 <ol style="list-style-type: none"> 1. [キャンセル] キーを押します。 2. △ または ▽ キーを押して「現在のジョブ」または「全てのジョブ」を選択します。 3. [メニュー選択] キーを押します。 プリントジョブがキャンセルされます。 |
| 4 |  | <ul style="list-style-type: none"> ■ 設定メニューが表示されます。 ■ サブメニューあるいは設定項目が表示されます。 ■ 選択した設定を決定します。 ■ メッセージウィンドウには  と表示されます。 |
| 5 |  | <ul style="list-style-type: none"> ■ カーソルを上に移動します。 ■ ヘルプ画面からステータス画面へ戻ります。 ■ 設定項目の文字入力画面の場合、現在入力している文字の前の文字が表示されます。 ■ メッセージウィンドウには 、 と表示されます。 |
| 6 |  | <ul style="list-style-type: none"> ■ カーソルを右に移動します。 ■ ヘルプ画面表示時に次の画面を表示します。 ■ メッセージウィンドウには  と表示されます。 |
| 7 |  | <ul style="list-style-type: none"> ■ カーソルを下に移動します。 ■ エラー発生時にヘルプ画面を表示します。 ■ 設定項目の文字入力画面の場合、現在入力している文字の次の文字が表示されます。 ■ メッセージウィンドウには 、 と表示されます。 |
| 8 |  | <ul style="list-style-type: none"> ■ カーソルを左に移動します。 ■ ヘルプ画面表示時に前の画面を表示します。 ■ メッセージウィンドウには  と表示されます。 |

メッセージウィンドウの表示について

本プリンタはメッセージウィンドウでプリンタの状態や、おおよそのトナー残量、エラーメッセージなどを確認できます。

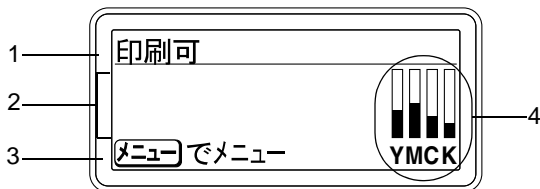

| No. | 詳細 |
|-----|--|
| 1 | <ul style="list-style-type: none"> ■ プリンタの現在の状態が表示されます。 ■ オペレータコール、サービスコール時には、アイコンとエラーの状態が表示されます。 ■ 警告時には、アイコンが右側に表示されます。 ■ プリントジョブ受信中には、アイコンが右端に表示されます。 ■ カメラを接続すると、カメラアイコンが右側に表示されます。 |
| 2 | <ul style="list-style-type: none"> ■ 警告などのメッセージが表示されます。 ■ プリントジョブ受信中の場合ユーザ名と、印刷の進捗状況が表示されます。 ■ ファームウェアのアップデート時は、アップデートしているファームウェアの種類と、アップデートの進捗状況が表示されます。 |
| 3 | キー操作のガイダンスが表示されます。 |
| 4 | おおよそのトナーの残量が表示されます。 |

ヘルプ画面について

紙詰まりなどのエラーが発生した時に▽キーを押すと、エラーを処理するためのヘルプ画面が表示されます。

操作パネルのメニュー一覧

本プリンタの操作パネルで設定できるメニューの構成を以下に示します。

メインメニュー



* 本メニューはオプションのハードディスクキットを装着している場合に表示されます。

保存 / 印刷メニュー

 本メニューはオプションのハードディスクキットを装着している場合に表示されます。

本メニューでは、プリンタドライバの「基本設定」タブにある「ジョブの印刷 / 保存」でハードディスクに保存するように設定されたプリントジョブを印刷するか削除するかを設定できます。



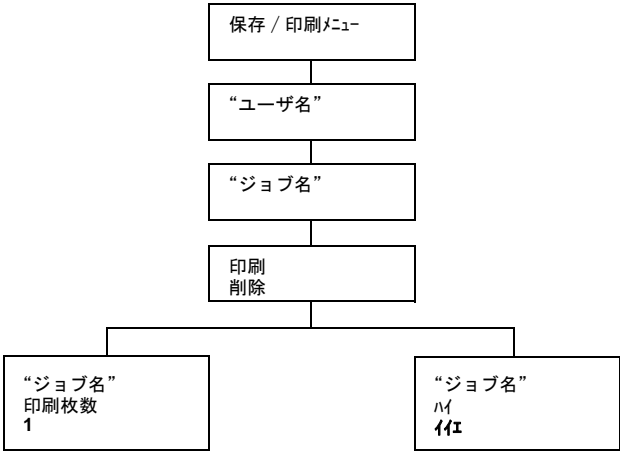

 太字は工場出荷時の設定値を表します。



保存ジョブの印刷 / 削除手順

1 以下の手順に従ってジョブを選択します。



| 押すキー | メッセージウィンドウ |
|------------------------------------|---|
| <div>＊ メニュー 選択 ←</div> | 「保存 / 印刷メニュー」 |
| <div>＊ メニュー 選択 ←</div> | ユーザ名 ハードディスクにプリントジョブが保存されていない場合は、「保存ジョブなし」と表示されます。 |

| 押すキー | メッセージウィンドウ |
|--|---|
|  希望するユーザ名が表示されるまで押します。 | 希望するユーザ名 |
|  | ジョブ名 |
|  希望するジョブ名が表示されるまで押します。 | 希望するジョブ名 |
|  | 「印刷」 「削除」 選択したプリントジョブがプリンタドライバで「機密印刷」に設定されていた場合、パスワード入力画面が表示されます。パスワードの入力方法については、「パスワードの入力手順」(p.88)をご覧ください。 |

2 「印刷」または「削除」を選択し、[メニュー選択] キーを押します。



「印刷」を選択した場合は、手順 3 へ進んでください。
「削除」を選択した場合は、手順 5 へ進んでください。

3 印刷する部数を 、 キーを押して設定します。(設定値：1 ～ 999、工場出荷時の設定値：1)

4 [メニュー選択] キーを押します。
印刷が開始されます。

5 「ハイ」または「イエ」を選択します。

6 [メニュー選択] キーを押します。
「ハイ」を選択した場合は、プリントジョブが消去されます。
「イエ」を選択した場合は、印刷 / 削除選択画面に戻ります。

パスワードの入力手順

「保存 / 印刷メニュー」で選択したプリントジョブが「機密印刷」だった場合、パスワード入力画面が表示されます。プリンタドライバで設定した4桁のパスワードを以下の手順で入力してください。

- 1 △、▽キーを押し、パスワードの1桁目を設定します。
- 2 ▷キーを押し、カーソルを2桁目へ移動します。
- 3 △、▽キーを押し、パスワードの2桁目を設定します。
- 4 同様に4桁目までのパスワードを設定します。
- 5 [メニュー選択]キーを押します。
印刷 / 削除選択画面が表示されます。



入力したパスワードが正しくない場合は、「無効です」と表示され、パスワード入力画面へ戻ります。

印刷メニュー

本メニューでは、統計ページや、デモページなどのプリンタに関する情報を印刷できます。

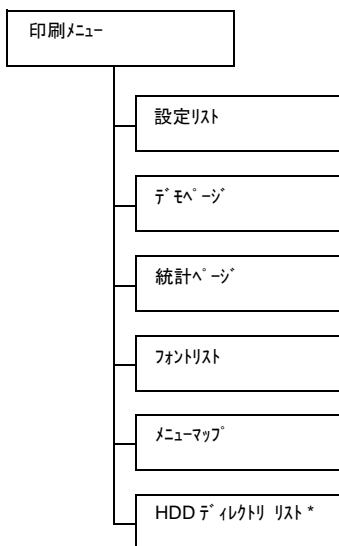

* 本メニューはオプションのハードディスクキットを装着している場合に表示されます。



太字は工場出荷時の設定値を表します。

| | | |
|----------------|--------------------------|---------|
| 設定リスト | 設定 | 印刷 / 中止 |
| | 「設定リスト」を印刷します。 | |
| デモページ | 設定 | 印刷 / 中止 |
| | デモページを印刷します。 | |
| 統計ページ | 設定 | 印刷 / 中止 |
| | 印刷枚数などの統計ページを印刷します。 | |
| フォントリスト | 設定 | 印刷 / 中止 |
| | PCL のフォントリストを印刷します。 | |
| メニューマップ | 設定 | 印刷 / 中止 |
| | メニューマップを印刷します。 | |
| HDD ディレクトリ リスト | 設定 | 印刷 / 中止 |
| | ハードディスクのディレクトリリストを印刷します。 | |



統計データページで表示されるサプライ品 / パーツの残量表示とカバーページ情報は、実際の使用量と完全に一致するものではなく、あくまで目安の値です。

用紙メニュー

本メニューでは、印刷で使用する用紙の管理ができます。

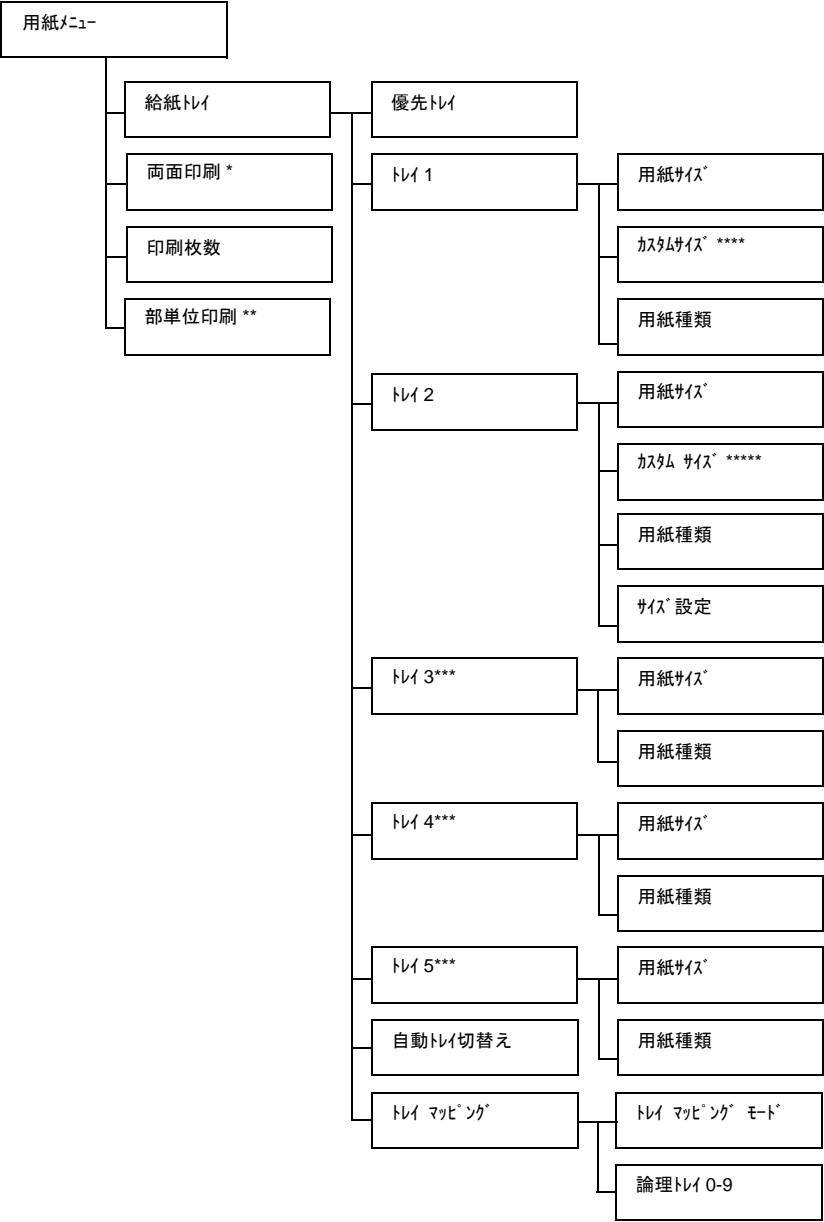



* 本メニューはオプションの両面プリントユニットを装着している場合に表示されます。

** 本メニューはオプションのハードディスクキットを装着している場合に表示されます。

*** 本メニューはオプションの給紙ユニットを装着している場合に表示されます。

**** 本メニューは「トレイ 1/ 用紙サイズ」を「カスタム」に設定している場合に表示されます。

***** 本メニューは「トレイ 2/ 用紙サイズ」を「カスタム」に設定している場合に表示されます。





太字は工場出荷時の設定値を表します。

| 給紙トレイ | 優先トレイ | 設定 | | トレイ 1/ トレイ 2 /トレイ 3/トレイ 4/トレイ 5 |
|-------|-------|---|----|---|
| | | 通常使用する給紙トレイを設定します。 | | |
| | |  「トレイ 3」、「トレイ 4」、「トレイ 5」はオプションの給紙ユニットを装着している場合に表示されます。 | | |
| | トレイ 1 | 用紙サイズ | 設定 | 任意 **/レター/レター-R*/11×17/リーガル/イグゼクティブ/A3ワイド/A3/ A4 /A4-R*/A5/A6/B4/B5/B5-R/B6/G. レター/STATEMENT/FOLIO/SP FOLIO/UK QUARTO/FOOLSCAP/G. リーガル/16K/12×18/11×14/4×6/D8K/カ18/カ16/カ132/封筒 C5/洋形 2 号/封筒 DL/洋形 6 号/洋形 0 号/長形 4 号/B5(ISO)/封筒 #10/洋形 4 号/ハガキ/往復ハガキ/カスタム |
| | | | | トレイ 1 にセットする用紙のサイズを選択して設定します。 |

| | | | | |
|-------|--|---------|--|---|
| | | カスタムサイズ | <p>トレイ 1 にセットした用紙がカスタムサイズの場合、用紙のサイズを設定します。</p> <p>計測単位の設定により設定単位はミリメートルまたは、インチに切り替わります。</p> <p>幅の設定範囲</p> <ul style="list-style-type: none"> ■ ミリメートルの場合：90 mm ～ 311 mm (工場出荷時の設定値は 210 mm) ■ インチの場合：3.55 インチ～ 12.25 インチ (工場出荷時の設定値は 8.27 インチ) <p>長さの設定範囲</p> <ul style="list-style-type: none"> ■ ミリメートルの場合：140 mm ～ 1200 mm (工場出荷時の設定値は 297 mm) ■ インチの場合：5.50 インチ～ 47.24 インチ (工場出荷時の設定値は 11.69 インチ) <p> 本メニューは「用紙サイズ」を「カスタム」に設定している場合に表示されます。</p> | |
| | | 用紙種類 | 設定 | 任意 / 普通紙 / 再生紙 / 厚紙 1 / 厚紙 2 / 厚紙 3 / ラベル紙 / OHP フィルム / OHP フィルム 2 / 封筒 / ハガキ / レターヘッド / 光沢紙 |
| | | | トレイ 1 にセットする用紙の種類を選択して設定します。 | |
| トレイ 2 | | 用紙サイズ | 設定 | 任意 ** / レター / レター-R / 11×17 / リーガル / エグゼクティブ / A3 / A4 / A4-R / A5 / A6 / B4 / B5 / B5-R / B6 / G. レター / STATEMENT / FOLIO / SP FOLIO / UK QUARTO / FOOLSCAP / G. リーガル / 16K / 12×18 / 11×14 / 4×6 / D8K / カイ 8 / カイ 16 / カイ 32 / 封筒 C5 / 洋形 2 号 / 封筒 DL / 洋形 6 号 / 洋形 0 号 / 長形 4 号 / B5 (ISO) / 封筒 #10 / 洋形 4 号 / ハガキ / 往復ハガキ / カスタム |

| | | | | | |
|----|---|----------|--|----|---|
| | | | トレイ 2 にセットする用紙のサイズを選択して設定します。 上記の用紙サイズは、トレイ 2/ サイズ設定 (p. 93) で、「ユーザ指定」を選択した場合に設定することができます。 | | |
| | | カスタムサイズ* | トレイ 2 にセットした用紙がカスタムサイズの場合、用紙のサイズを設定します。 計測単位の設定により設定単位はミリメートルまたは、インチに切り替わります。 幅の設定範囲 ■ ミリメートルの場合：90 mm ～ 311 mm （工場出荷時の設定値は 210 mm） ■ インチの場合：3.55 インチ～ 12.25 インチ （工場出荷時の設定値は 8.27 インチ） 長さの設定範囲 ■ ミリメートルの場合：140 mm ～ 457 mm （工場出荷時の設定値は 297 mm） ■ インチの場合：5.50 インチ～ 18.00 インチ （工場出荷時の設定値は 11.69 インチ）  本メニューは「用紙サイズ」を「カスタム」に設定している場合に表示されます。 | | |
| | | 用紙種類 | <table><tr><td>設定</td><td>任意 / 普通紙 / 再生紙 / 厚紙 1/ 厚紙 2/ 厚紙 3/ ラベル紙 / OHP フィルム / OHP フィルム 2/ 封筒/ハガキ/レターヘッド* / 光沢紙</td></tr></table> トレイ 2 にセットする用紙の種類を選択して設定します。 | 設定 | 任意 / 普通紙 / 再生紙 / 厚紙 1/ 厚紙 2/ 厚紙 3/ ラベル紙 / OHP フィルム / OHP フィルム 2/ 封筒/ハガキ/レターヘッド* / 光沢紙 |
| 設定 | 任意 / 普通紙 / 再生紙 / 厚紙 1/ 厚紙 2/ 厚紙 3/ ラベル紙 / OHP フィルム / OHP フィルム 2/ 封筒/ハガキ/レターヘッド* / 光沢紙 | | | | |
| | | サイズ 設定 | <table><tr><td>設定</td><td>自動サイズ* 検出 / ユーザ 指定</td></tr></table> 自動で用紙サイズ検出を行うか、用紙サイズをユーザが選択するかを設定します。 自動サイズ検出の場合、以下の用紙サイズを自動検出できます。 レター/レター-R*/11×17/リーガル/エクゼクティブ* /A3ワイド* / A3/A4/A4-R*/A6/B4/B5/B5-R/B6/ STATEMENT | 設定 | 自動サイズ* 検出 / ユーザ 指定 |
| 設定 | 自動サイズ* 検出 / ユーザ 指定 | | | | |

| | | | |
|-------------------------|---------------------|--|---|
| トレイ 3 トレイ 4 トレイ 5 | 用紙サイズ | <p>トレイ 3、トレイ 4、トレイ 5 にセットされている用紙のサイズが表示されます。以下のサイズが検出できます（本メニューは表示のみです。設定の変更はできません）。</p> <p>レター-R/11×17/リーガル/G.リーガル/A3/A4/A4-R/A5/B4/B5/B5-R/STATEMENT/16K/11×14/D8K/レター</p> <p> 「システムメニュー」「用紙設定」「用紙サイズ検出」で、「インチ系サイズ」が選択されている場合には「A5」は検出されません。また、「ミリメートル系サイズ」が選択されている場合には「STATEMENT」は検出されません。</p> | |
| | 用紙種類 | 設定 | 任意 / 普通紙 / 再生紙 |
| | | トレイ 3、トレイ 4、トレイ 5 にセットする用紙の種類を選択して設定します。 | |
| | 自動トレイ切替え | 設定 | <p>オン / オフ</p> <p>「オン」に設定すると、指定した給紙トレイの用紙がなくなった場合に自動的に同じサイズの用紙がセットされているトレイに切り替えて印刷を続行します。</p> <p>「オフ」に設定すると、指定した給紙トレイの用紙がなくなると印刷を停止します。</p> |
| トレイ マッピング モード | トレイ マッピング モード | 設定 | オン / オフ |
| | | トレイマッピング機能を使用するかしないかを設定します。 | |
| | 論理トレイ 0 ～ 9 | 設定 | 物理トレイ 1 / 物理トレイ 2 / 物理トレイ 3 / 物理トレイ 4 / 物理トレイ 5 |
| | | <p>他社のプリンタドライバからプリントジョブを受信した時に、どの給紙トレイを使用して印刷するかを設定します。</p> <p>「論理トレイ 1」のみ工場出荷時の設定値が「物理トレイ 1」に設定されています。「論理トレイ 1」以外は、「物理トレイ 2」が工場出荷時の設定値です。</p> <p> 「物理トレイ 3」、「物理トレイ 4」、「物理トレイ 5」はオプションの給紙ユニットを装着している場合に表示されます。</p> | |

| | | |
|-------|--|-----------------|
| 両面印刷 | 設定 | ㊦ / 長辺綴じ / 短辺綴じ |
| | <p>「長辺綴じ」に設定した場合は、横にめくるレイアウトになるように両面印刷を行います。</p> <p>「短辺綴じ」に設定した場合は、縦にめくるレイアウトになるように両面印刷を行います。</p> <p>プリンタドライバでの設定が本メニューの設定より優先されます。</p> <p> 本メニューはオプションの両面プリントユニットを装着している場合に表示されます。</p> | |
| 印刷枚数 | 設定 | 1 ~ 9999 |
| | <p>印刷部数を設定します。</p> <p>プリンタドライバでの設定が本メニューの設定より優先されます。</p> | |
| 部単位印刷 | 設定 | ㊦ / ㊦ |
| | <p>複数部印刷する場合に部単位で印刷するかどうかを設定します。</p> <p>「㊦」に設定した場合は、部単位印刷を行います。</p> <p>「㊦」に設定した場合は、部単位印刷を行いません。</p> <p>プリンタドライバでの設定が本メニューの設定より優先されます。</p> | |



* 「レター-R」「A4-R」などの「-R」は、用紙を縦方向にセットすることを意味しています。

** 「任意」とは、プリンタドライバで指定する用紙サイズ用の紙がセットされているもののみなします。この場合、ドライバで指定した用紙を必ずセットする必要があります。正しい用紙がセットされていない場合、出力時にエラーになる場合があります。

品質メニュー

本メニューでは、印刷品質に関する設定ができます。

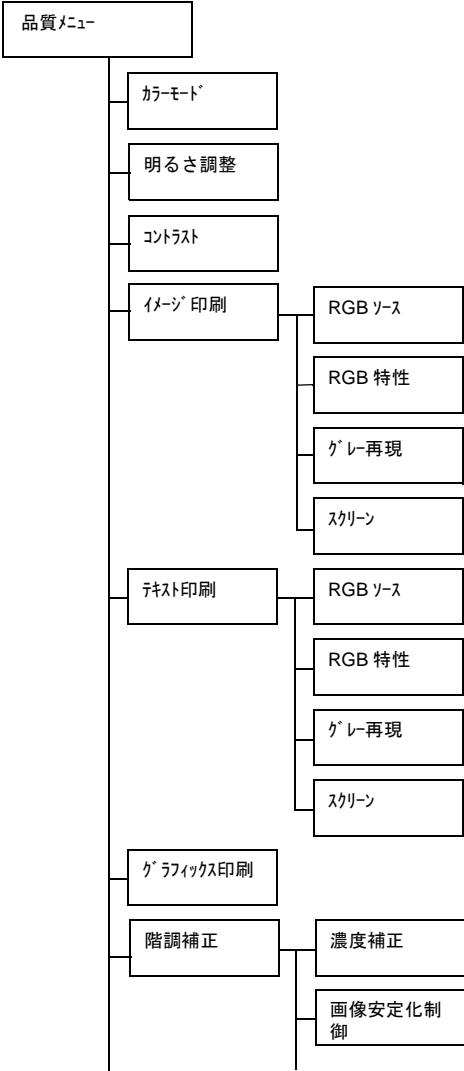

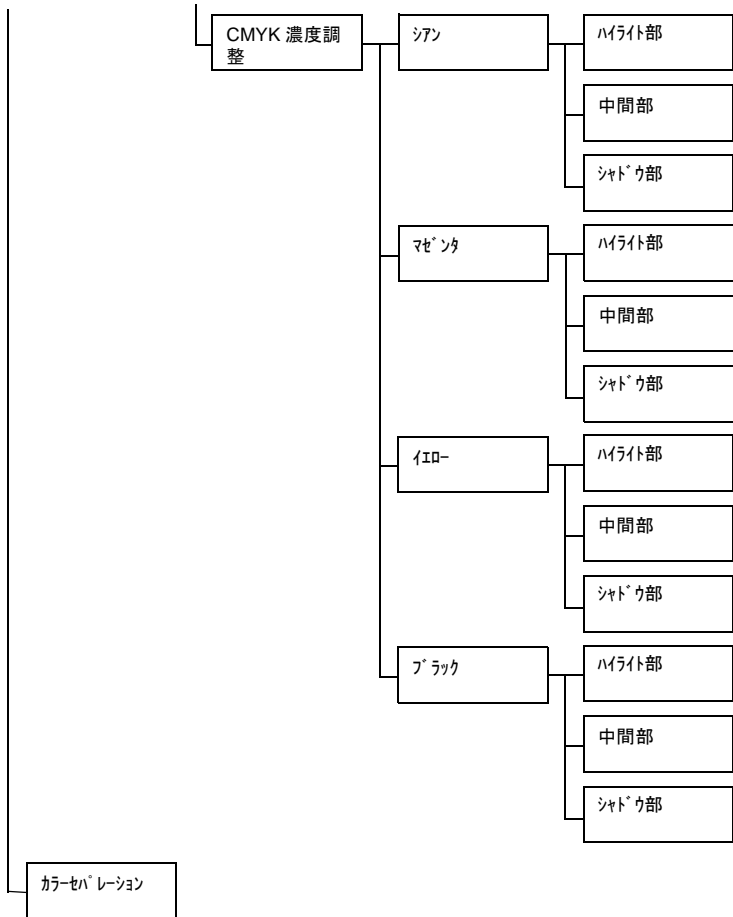



太字は工場出荷時の設定値を表します。

| | | |
|--------|------------------------------|--|
| カラーモード | 設定 | カラー / モノクロ |
| | フルカラーで印刷するかモノクロで印刷するかを設定します。 | |
| 明るさ調整 | 設定 | -15%/-10%/-5%/0%/+5%/+10%/+15% |
| | 印刷する画像の明るさを調節します。 | |
| コントラスト | 設定 | -15%/-10%/-5%/0%/+5%/+10%/+15% |
| | 印刷する画像のコントラストを調節します。 | |
| イメージ印刷 | RGB ソース | 設定 デバイス色 / sRGB |
| | | RGB の画像データのカラースペースを設定します。 「デバイス色」を選択した場合は、本プリンタのデバイスプロファイルを使用します。 |
| | RGB 特性 | 設定 鮮やか / 写真調 |
| | | RGB の画像データを CMYK のデータに変換する時の特性を設定します。 「鮮やか」を選択した場合は、鮮やかな出力になります。 「写真調」を選択した場合は、より明るい出力になります。 |
| | グレイ再現 | 設定 4 色 (CMYK) トナー / 全て黒 (K) トナー / 黒のみ黒 (K) トナー |
| | | RGB の画像データの黒色とグレイの再現方法を設定します。 「4 色 (CMYK) トナー」を選択した場合は、CMYK を使用して再現します。 「全て黒 (K) トナー」を選択した場合は、グレイスケールのみブラックを使用して再現します。 「黒のみ黒 (K) トナー」を選択した場合は、黒色のみブラックを使用して再現します。 |

| | | | |
|--------|---------|---|--|
| | スクリーン | 設定 | 高精細 / 精細 / スムーズ |
| | | <p>中間色の再現性を設定します。</p> <p>「高精細」に設定すると、高精密に中間色を再現します。</p> <p>「精細」に設定すると、詳細に中間色を再現します。</p> <p>「スムーズ」に設定すると、スムーズに中間色を再現します。</p> | |
| | | | |
| テキスト印刷 | RGB ソース | 設定 | デバイス色 / sRGB |
| | | <p>RGB のテキストデータのカラースペースを設定します。</p> <p>「デバイス色」を選択した場合は、カラースペースを設定しません。</p> | |
| | RGB 特性 | 設定 | 鮮やか / 写真調 |
| | | <p>RGB のテキストデータを CMYK のデータに変換する時の特性を設定します。</p> <p>「鮮やか」を選択した場合は、鮮やかな出力になります。</p> <p>「写真調」を選択した場合は、より明るい出力になります。</p> | |
| | | | |
| | グレー再現 | 設定 | 4 色 (CMYK) トーン / 全て黒 (K) トーン / 黒のみ黒 (K) トーン |
| | | <p>RGB のテキストデータの黒色とグレイの再現方法を設定します。</p> <p>「4 色 (CMYK) トーン」を選択した場合は、CMYK を使用して再現します。</p> <p>「全て黒 (K) トーン」を選択した場合は、グレイスケールのみブラックを使用して再現します。</p> <p>「黒のみ黒 (K) トーン」を選択した場合は、黒色のみブラックを使用して再現します。</p> | |

| | | | |
|------------|-----------|---|------------------|
| | スクリーン | 設定 | 高精細 / 精細 / スムーズ |
| | | <p>中間色の再現性を設定します。</p> <p>「高精細」に設定すると、高精密に中間色を再現します。</p> <p>「精細」に設定すると、詳細に中間色を再現します。</p> <p>「スムーズ」に設定すると、スムーズに中間色を再現します。</p> | |
| グラフィックス印刷 | 設定 | イメージにあわせる / テキストにあわせる | |
| | | <p>グラフィックの色設定を選択します。</p> <p>「イメージにあわせる」を選択した場合は、画像と同じ色設定が適応されます。</p> <p>「テキストにあわせる」を選択した場合はテキストと同じ色設定が適応されます。</p> | |
| 階調補正 | 濃度補正 | 設定 | ㊦ / ㊧ |
| | | <p>「㊦」にすると画質調整を有効にします。</p> <p>「㊧」にすると画質調整を無効にします。</p> | |
| | 画像安定化制御 | 設定 | 実行 / 中止 |
| | | <p>「実行」を選択すると、画質調整を実行します。</p> <p>「中止」を選択した場合は、画質調整を実行しません。</p> <p> 画像安定化制御を実行するとトナーが消費されますのでご注意ください。</p> | |
| | CMYK 濃度調整 | 設定 | -3/-2/-1/0/1/2/3 |
| | | <p>シアン / マゼンタ / イエロー / ブラックの各色ごとに、ハイライト部 / 中間部 / シャドウ部の CMYK 濃度を設定します。</p> | |
| カラーセパレーション | 設定 | ㊦ / ㊧ | |
| | | <p>「㊦」に設定すると、色分解を有効にします。1 ページを YMCK の色要因で分割して黒で 4 ページ印刷します（YMCK 順）。</p> <p>「㊧」に設定すると、色分解を無効にします。</p> | |

カメラダイレクトメニュー

本メニューでは、カメラダイレクト機能についての設定ができます。



デジタルカメラ側でこれらの設定を行なっている場合は、「カメラダイレクトメニュー」での設定より優先されます。
カメラダイレクト印刷について詳しくは、「カメラダイレクト印刷をする」(p.122)をごらんください。

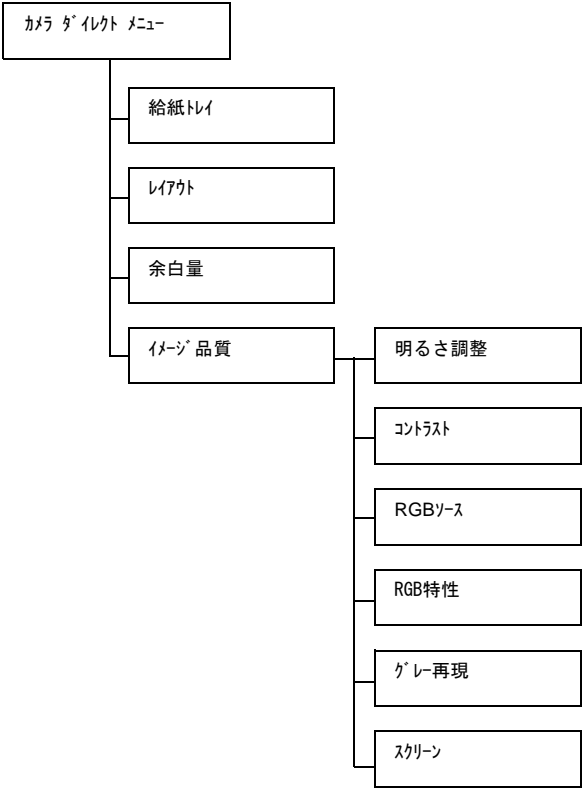

太字は工場出荷時の設定値を表します。

| | | |
|-------|--|--|
| 給紙トレイ | 設定 | トレイ 1/ トレイ 2 /トレイ 3/トレイ 4/トレイ 5 |
| | カメラダイレクト印刷で使用する給紙トレイを選択します。  「トレイ 3」、「トレイ 4」、「トレイ 5」はオプションの給紙ユニットを装着している場合に表示されます。 | |

| | | | |
|--------|--|--|--------------------------------|
| レイアウト | 設定 | 1-UP/2-UP/3-UP/4-UP/6-UP/8-UP | |
| | 1 枚の用紙に印刷する画像の数を設定します。 「1-UP」に設定した場合は、1 枚の用紙に一つの画像が印刷されます。 | | |
| 余白量 | 設定 | 標準 / ミニム | |
| | 余白（印刷されない部分）の量を設定します。 「標準」に設定すると、通常用の紙余白が設定されます。 「ミニム」に設定すると、余白が縮小されます。 | | |
| イメージ品質 | 明るさ調整 | 設定 | -15%/-10%/-5%/0%/+5%/+10%/+15% |
| | | 印刷する画像の明るさを調節します。 | |
| | コントラスト | 設定 | -15%/-10%/-5%/0%/+5%/+10%/+15% |
| | | 印刷する画像のコントラストを調節します。 | |
| | RGB ソース | 設定 | デバイス色 / sRGB |
| | | RGB の画像データのカラースペースを設定します。 「デバイス色」を選択した場合は、本プリンタのデバイスプロファイルを使用します。 | |
| RGB 特性 | 設定 | 鮮やか / 写真調 | |
| | RGB の画像データを CMYK のデータに変換する時の特性を設定します。 「鮮やか」を選択した場合は、鮮やかな出力になります。 「写真調」を選択した場合は、より明るい出力になります。 | | |

| | | | |
|--|-------|---|---|
| | グレイ再現 | 設定 | 4 色 (CMYK) トナー / 全て黒 (K) トナー / 黒のみ黒 (K) トナー |
| | | <p>RGB の画像データの黒色とグレイの再現方法を設定します。</p> <p>「4 色 (CMYK) トナー」を選択した場合は、CMYK のトナーを使用して再現します。</p> <p>「全て黒 (K) トナー」を選択した場合は、黒色、グレイともにブラックのトナーを使用して再現します。</p> <p>「黒のみ黒 (K) トナー」を選択した場合は、黒色のみブラックのトナーを使用して再現します。</p> | |
| | スクリーン | 設定 | 高精細 / 精細 / スムーズ |
| | | <p>中間色の再現性を設定します。</p> <p>「高精細」に設定すると、高精密に中間色を再現します。</p> <p>「精細」に設定すると、詳細に中間色を再現します。</p> <p>「スムーズ」に設定すると、スムーズに中間色を再現します。</p> | |

インターフェイス メニュー

本メニューでは、インターフェイスの設定ができます。

 「イーサネット」メニューの設定を変更した場合は、プリンタを再起動してください。

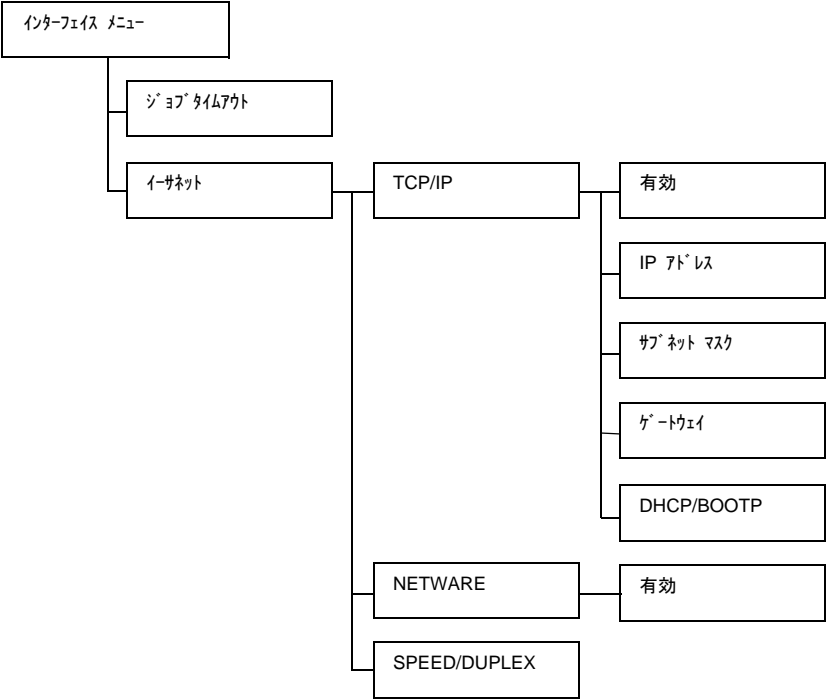

 太字は工場出荷時の設定値を表します。

| | | | | |
|---------------|-------------------------------|---------------------------|--|---------|
| ジョブタイム アウト | 設定 | 5 秒 ~ 15 秒 ~ 300 秒 | | |
| | 受信中のプリントジョブのタイムアウトの時間を設定できます。 | | | |
| イーサネット | TCP/IP | 有効 | 設定 | ハイ / イエ |
| | | | 「ハイ」に設定すると、TCP/IP が有効になります。 「イエ」に設定すると、TCP/IP が無効になります。 | |

| | | | | |
|--|--------------|------------|---|------------------------|
| | | IP アドレス | 設定 | 000.000.000.000 |
| | | | <p>本プリンタのネットワーク上の IP アドレスを設定します。</p> <p>上下左右キーを使って値を入力します。</p> <p>手動で IP アドレスを設定した場合、DHCP/BOOTP は自動で「㍉」になります。</p> | |
| | | サブネットマスク | 設定 | 255.255.000.000 |
| | | | <p>ネットワークのサブネットマスク値を設定します。上下左右キーを使って入力します。</p> | |
| | | ゲートウェイ | 設定 | 000.000.000.000 |
| | | | <p>ネットワークにルータがある場合に、ルータの IP アドレスを設定します。上下左右キーを使って入力します。</p> | |
| | | DHCP/BOOTP | 設定 | ㍉/㍉ |
| | | | <p>自動的に IP アドレスを取得するかどうかを設定します。</p> <p>「㍉」に設定した場合は、IP アドレスを自動的に取得します。</p> <p>「㍉」に設定した場合は、IP アドレスを自動的に取得しません。</p> | |
| | NETWARE | 有効 | 設定 | ハイ/イイ |
| | | | <p>「ハイ」に設定すると、NETWARE が有効になります。</p> <p>「イイ」に設定すると、NETWARE が無効になります。</p> | |
| | SPEED/DUPLEX | 設定 | 自動 /10BASE FULL/10BASE HALF/100BASE FULL/100BASE HALF/1000BASE FULL | |
| | | | <p>ネットワークの通信速度と双方向通信での通信方式の設定ができます。</p> | |

システム メニュー

本メニューでは、メッセージウィンドウに表示する言語や、節電モードに移行するまでの時間など、プリンタの動作に関する設定ができます。

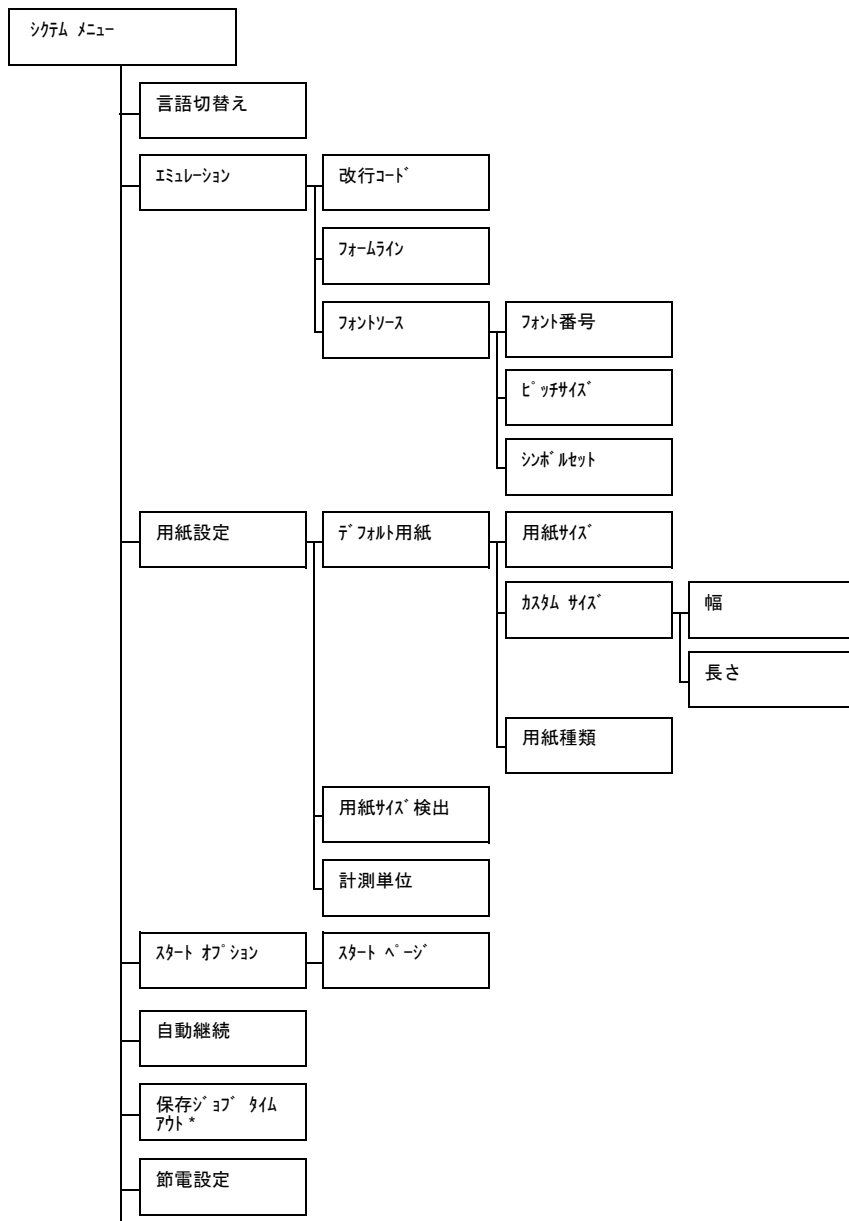

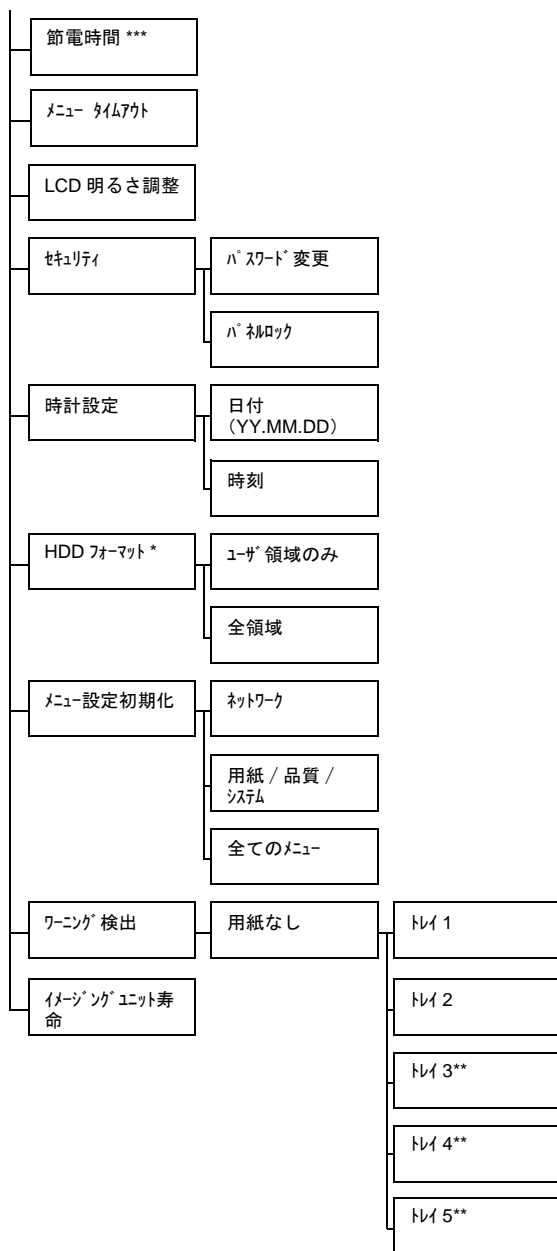



* 本メニューはオプションのハードディスクキットを装着している場合に表示されます。

** 本メニューはオプションの給紙ユニットを装着している場合に表示されます。

*** 「節電時間」は、「節電設定」設定で「**切**」のときは表示されません。



太字は工場出荷時の設定値を表します。

| | | | |
|----------|---|--|---|
| 言語切替え | 設定 | 英語 / フランス語 / ドイツ語 / スペイン語 / イタリア語 / ポルトガル語 / チェコ語 / 日本語 / 韓国語 / 簡体語 / 繁体語 / オランダ語 | |
| | メッセージウィンドウの表示言語を選択した言語に切り替えることができます。 メッセージウィンドウの表示では、上記の選択言語は、ドイツ語は「DEUTSCH」のように、各国の言語で表示されます。 | | |
| エミュレーション | 改行コード | 設定 | CR=CR LF=LF /CR=CRLF LF=LF/CR=CR LF=LFCR/CR=CRLF LF=LFCR |
| | | PCL 言語での改行コードの定義を選択します。 | |
| | フォームライン | 設定 | 5 ～ 60 ～ 128 |
| | | PCL 言語でのページごとの行数を選択します。 | |
| フォントソース | フォント番号 | 設定 | 0 ～ 102 |
| | | PCL 言語でのデフォルトのフォントを設定します。 表示されるフォント番号は PCL フォントリストに対応しています。フォントリストの印刷については、「印刷メニュー」(p.88) をごらんください。 | |
| | ピッチサイズ (ポイントサイズ) | 設定 | 0.44 ～ 10.00 ～ 99.99 (4.00 ～ 12.00 ～ 999.75) |
| | | PCL 言語でのフォントサイズを設定します。 「フォント番号」メニューで選択したフォントがビットマップフォントの場合、「ピッチサイズ」と表示されます。アウトラインフォントの場合は、「ポイントサイズ」と表示されます。 | |

| | | | | |
|-----------|---------|-----------------|--|--|
| | | シンボルセ ット | PCL 言語で使用するシンボルセットを 選択します。 工場出荷時の設定値は PC 8 に設定さ れています。 | |
| 用紙サイ ズ | デフォルト用紙 | 用紙 サイ ズ | 設定 | レター/11×17/リーガル/エクゼクティブ/ A3ワイド/A3/A4/A5/A6/B4/B5/ B6/G. レター/STATEMENT/ FOLIO/SP FOLIO/UK QUARTO/FOOLSCAP/ G. リーガル/16K/12×18/11×14/ 4×6/D8K/カイ8/カイ16/カイ32/封 筒 C5/ 洋形 2 号/ 封筒 DL/ 洋 形 6 号/ 洋形 0 号/ 長形 4 号 /B5(ISO)/ 封筒 #10/ 洋形 4 号 /ハガキ/ 往復ハガキ/カスタム |
| | | | 通常使用する用紙のサイズを設定しま す。 | |
| | | カスタ ムサイ ズ | <p>通常使用する用紙がカスタムサイズ の場合、用紙サイズを設定します。</p> <p>計測単位の設定により設定単位はミリ メートルまたは、インチに切り換わりま す。</p> <p>幅の設定範囲</p> <ul style="list-style-type: none"> ■ ミリメートルの場合：90 mm ～ 311 mm (工場出荷時の設定値は 210 mm) ■ インチの場合：3.55 インチ～ 12.25 インチ (工場出荷時の設定値は 8.27 インチ) <p>長さの設定範囲</p> <ul style="list-style-type: none"> ■ ミリメートルの場合：140 mm ～ 457 mm (工場出荷時の設定値は 297 mm) ■ インチの場合：5.50 インチ～ 18.00 インチ (工場出荷時の設定値は 11.69 インチ) <p> 本メニューは「用紙サイ ズ」を 「カスタム」に設定している場合に 表示されます。</p> | |

| | | | | |
|-------------|---|--|----------------------|---|
| | | 用紙種類 | 設定 | 普通紙 / 再生紙 / 厚紙 1/ 厚紙 2/ 厚紙 3/ ラベル紙 / OHP フィルム / OHP フィルム 2/ 封筒 / ハガキ / レターヘッド / 光沢紙 |
| | | | 通常使用する用紙の種類を設定します。 | |
| | 用紙サイズ 検出 | 設定 | インチ系サイズ / ミリメートル系サイズ | |
| | | 用紙自動認識時の単位系を設定します。 | | |
| | 計測単位 | 設定 | ミリメートル / インチ | |
| | 使用する単位系を設定します。 | | | |
| スタートオプション | スタート ページ | 設定 | オン / オフ | |
| | | プリンタの電源を入れたときにスタートページを印刷するかどうかを設定します。 「オン」に設定した場合は、スタートページの印刷を行います。 | | |
| 自動継続 | 設定 | オン / オフ | | |
| | プリントジョブの用紙サイズ・種類と、指定した給紙トレイの用紙サイズ・種類が異なる場合に、印刷を継続するかどうかを設定します。 「オン」に設定すると、用紙サイズ・種類が異なる場合であっても、約 10 秒後に自動的に印刷を継続します。 「オフ」に設定すると、用紙エラーが発生した場合、印刷を停止します。 | | | |
| 保存ジョブタイムアウト | 設定 | 無効 / 1 時間 / 4 時間 / 1 日間 / 1 週間 | | |
| | ハードディスクに保存したプリントジョブを消去するまでの時間の設定をします。 「無効」に設定した場合は時間によるプリントジョブの消去を行いません。 | | | |
| 節電設定 | 設定 | ヒーターオフモード / スタンバイモード / オフ | | |
| | 本プリンタを一定時間使用しない場合に、節電モードへ移行するかどうかを設定します。 「ヒーターオフモード」に設定した場合、プリンタはいったんすべての機能を停止しますが、パネルを操作したり、データが送られた場合には自動的に節電モードから復帰します。 「スタンバイモード」に設定した場合、プリンタの操作パネルは機能し、データが送られた場合にはただちに節電モードから復帰します。 | | | |

| | | |
|-------------|--|---|
| 節電時間 | 設定 | 15 分 / 30 分 / 1 時間 / 3 時間 |
| | 節電モードへ移行するまでの時間を設定します。 本メニューは「節電設定」が「 オフ 」以外になっている場合のみ表示されます。 | |
| メニュー タイムアウト | 設定 | オフ / 1 分 / 2 分 |
| | メッセージウィンドウにメニュー、ヘルプ画面を表示した状態で何も操作が行なわれなかった場合に、ステータス画面に戻るまでの時間を設定します。 「 オフ 」に設定した場合は、ステータス画面に戻りません。 | |
| LCD 明るさ調整 | 設定 | -3/-2/-1/ 0 /+1/+2/+3 |
| | メッセージウィンドウの明るさを調整します。 「-3」が最も暗く、「+3」が最も明るくなります。 | |
| セキュリティ | パスワード 変更 | パネルロック設定時のパスワードを設定します。 パスワードが「0000」（工場出荷時の設定値）に設定されている場合は、パネルロックは無効となります。パネルロックを行なう場合は必ず「0000」以外のパスワードを設定してください。 |
| | パネルロック | 設定 オフ / ミニム / オン パネルロックの設定をします。 「 オフ 」に設定した場合は、パネルロックを行いません。 「ミニム」に設定した場合は、「インターフェイス メニュー」と、「システム メニュー」をパスワードで保護します。 「 オン 」に設定した場合は、「保守メニュー」以外のすべてのメニューをパスワードで保護します。 パネルロックを行なう場合はパスワードを必ず「0000」以外に設定してください。 |
| 時計設定 | 日付 (YY.MM.DD) | プリンタに内蔵されている時計の日付を設定します。 日付は年、月、日の順の設定になっています。 |
| | 時刻 | プリンタに内蔵されている時計の時刻を設定します。 |

| | | | | |
|--|---------------------------------------|---|--------------------------------------|-------|
| HDD フォーマット | ユーザ領域のみ | ハードディスクのユーザ領域を初期化します。本メニューを実行すると、プリンタは自動的に再起動します。 | | |
| | 全領域 | ハードディスクを初期化します。本メニューを実行すると、プリンタは自動的に再起動します。 | | |
| メニュー設定 初期化 | ネットワーク | 「ネットワークメニュー」の設定を初期値に戻します。本メニューを実行すると、プリンタは自動的に再起動します。 | | |
| | 用紙 / 品質 / システム | 「用紙メニュー」、「品質メニュー」、「システムメニュー」の設定を初期値に戻します。本メニューを実行すると、プリンタは自動的に再起動します。 | | |
| | 全てのメニュー | すべての設定を初期値に戻します。本メニューを実行すると、プリンタは自動的に再起動します。 | | |
| ワーニング検出 | 用紙なし | トレイ 1 | 設定 | ⌘ / ⌘ |
| | | | トレイ 1 に用紙が無くなった時に警告を表示するかしないかを設定します。 | |
| | | トレイ 2 | 設定 | ⌘ / ⌘ |
| | | | トレイ 2 に用紙が無くなった時に警告を表示するかしないかを設定します。 | |
| | | トレイ 3 | 設定 | ⌘ / ⌘ |
| | | | トレイ 3 に用紙が無くなった時に警告を表示するかしないかを設定します。 | |
| | | トレイ 4 | 設定 | ⌘ / ⌘ |
| | | | トレイ 4 に用紙が無くなった時に警告を表示するかしないかを設定します。 | |
| | | トレイ 5 | 設定 | ⌘ / ⌘ |
| | | | トレイ 5 に用紙が無くなった時に警告を表示するかしないかを設定します。 | |
| イメージング ユニット寿命 | 設定 | 停止 / 継続 | | |
| | イメージングユニットの寿命時に、印刷を停止するか継続するかを設定します。 | | | |
| | 「停止」に設定した場合は、イメージングユニットの寿命時に印刷を停止します。 | | | |
| 「継続」に設定した場合は、イメージングユニットの寿命時でも印刷を続行します。 | | | | |

メンテナンス メニュー

本メニューでは、プリンタの調整、メンテナンスができます。このメニューを操作するには、管理者のパスワードを入力する必要があります。



管理者パスワードの初期値は、「0000」です。

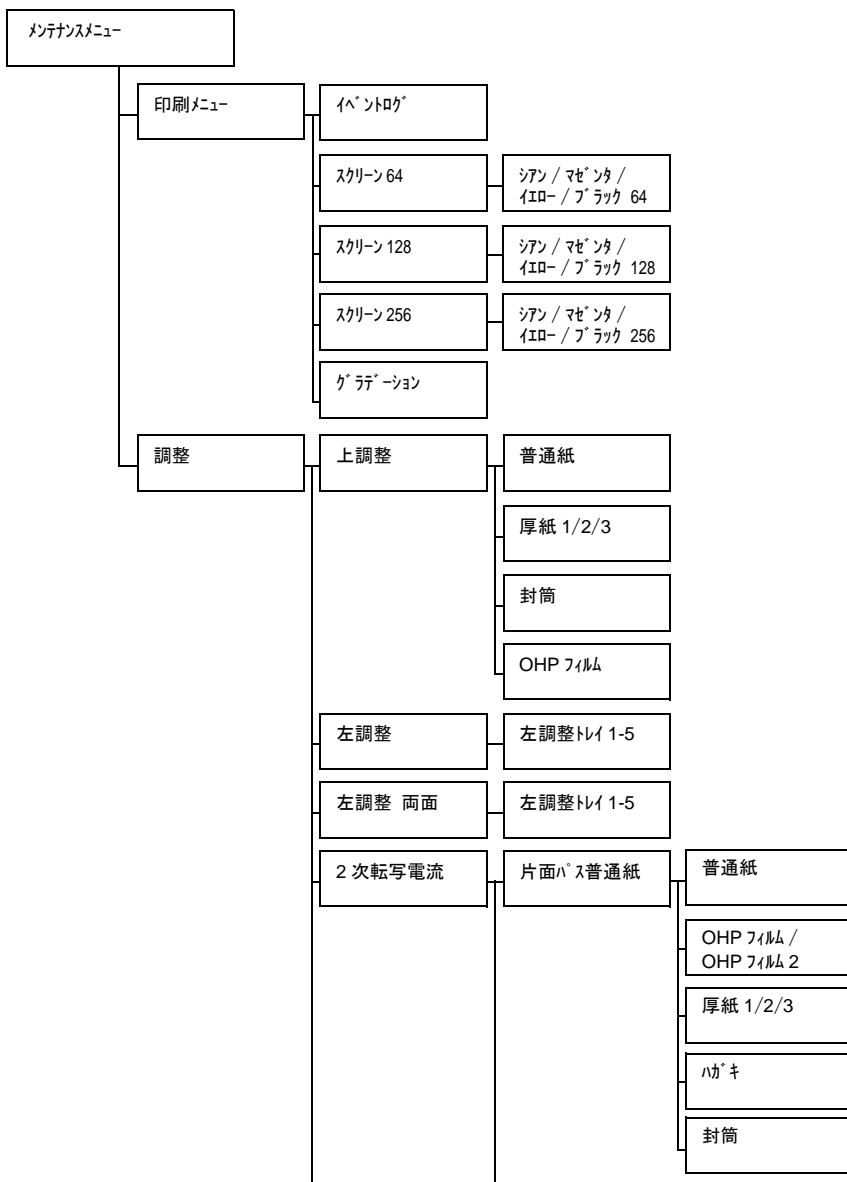

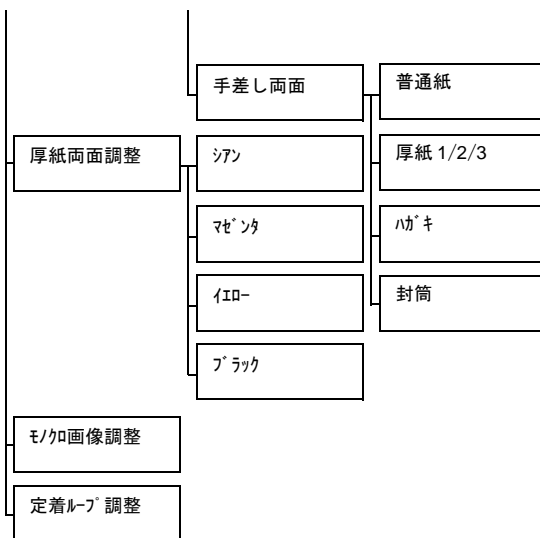

太字は工場出荷時の設定値を表します。

| | | | | | |
|--------|-----------|--|--|---------|--|
| 印刷メニュー | イベントログ | 設定 | 印刷 / 中止 | | |
| | | イベントログを印刷します。 | | | |
| | スクリーン 64 | シアン / マゼンタ / イエロー / ブラック 64 | 設定 | 印刷 / 中止 | |
| | | | 64 段階のグラデーションで、シアン / マゼンタ / イエロー / ブラックを印刷し ます。 | | |
| | スクリーン 128 | シアン / マゼンタ / イエロー / ブラック 128 | 設定 | 印刷 / 中止 | |
| | | | 128 段階のグラデーションで、シアン / マゼンタ / イエロー / ブラックを印刷し ます。 | | |
| | スクリーン 256 | シアン / マゼンタ / イエロー / ブラック 256 | 設定 | 印刷 / 中止 | |
| | | | 256 段階のグラデーションで、シアン / マゼンタ / イエロー / ブラックを印刷し ます。 | | |
| | グラデーション | 設定 | 印刷 / 中止 | | |
| | | グラデーションを印刷します。 | | | |

| | | | | |
|----|-----|----------|-----------------------------|--------------|
| 調整 | 上調整 | 普通紙 | 設定 | -30 ～ 0 ～ 30 |
| | | | 普通紙に印刷する場合の上余白を設定します。 | |
| | | 厚紙 1 | 設定 | -30 ～ 0 ～ 30 |
| | | | 厚紙 1 に印刷する場合の上余白を設定します。 | |
| | | 厚紙 2 | 設定 | -30 ～ 0 ～ 30 |
| | | | 厚紙 2 に印刷する場合の上余白を設定します。 | |
| | | 厚紙 3 | 設定 | -30 ～ 0 ～ 30 |
| | | | 厚紙 3 に印刷する場合の上余白を設定します。 | |
| | | 封筒 | 設定 | -30 ～ 0 ～ 30 |
| | | | 封筒に印刷する場合の上余白を設定します。 | |
| | | OHP フィルム | 設定 | -30 ～ 0 ～ 30 |
| | | | OHPフィルムに印刷する場合の上余白を設定します。 | |
| | 左調整 | 左調整トレイ 1 | 設定 | -30 ～ 0 ～ 30 |
| | | | トレイ 1 の用紙に印刷する場合の左余白を設定します。 | |
| | | 左調整トレイ 2 | 設定 | -30 ～ 0 ～ 30 |
| | | | トレイ 2 の用紙に印刷する場合の左余白を設定します。 | |
| | | 左調整トレイ 3 | 設定 | -30 ～ 0 ～ 30 |
| | | | トレイ 3 の用紙に印刷する場合の左余白を設定します。 | |
| | | 左調整トレイ 4 | 設定 | -30 ～ 0 ～ 30 |
| | | | トレイ 4 の用紙に印刷する場合の左余白を設定します。 | |
| | | 左調整トレイ 5 | 設定 | -30 ～ 0 ～ 30 |
| | | | トレイ 5 の用紙に印刷する場合の左余白を設定します。 | |

| | | | | | |
|------------|--------------|-----------------------------------|--------------------------------------|------------|------------|
| 左調整 両面 | 左調整 トレイ 1 | 設定 | -30 ～ 0 ～ 30 | | |
| | | トレイ 1 の用紙に両面印刷する場合の 左余白を設定します。 | | | |
| | 左調整 トレイ 2 | 設定 | -30 ～ 0 ～ 30 | | |
| | | トレイ 2 の用紙に両面印刷する場合の 左余白を設定します。 | | | |
| | 左調整 トレイ 3 | 設定 | -30 ～ 0 ～ 30 | | |
| | | トレイ 3 の用紙に両面印刷する場合の 左余白を設定します。 | | | |
| | 左調整 トレイ 4 | 設定 | -30 ～ 0 ～ 30 | | |
| | | トレイ 4 の用紙に両面印刷する場合の 左余白を設定します。 | | | |
| | 左調整 トレイ 5 | 設定 | -30 ～ 0 ～ 30 | | |
| | | トレイ 5 の用紙に両面印刷する場合の 左余白を設定します。 | | | |
| | 2 次転写電流 | 片面パス | 普通紙 | 設定 | -5 ～ 0 ～ 5 |
| | | | 普通紙に片面印刷する場合の 2 次転写電流を設定します。 | | |
| OHP フィルム 1 | | | 設定 | -5 ～ 0 ～ 5 | |
| | | | OHP フィルム 1 片面印刷する場合の 2 次転写電流を設定します。 | | |
| OHP フィルム 2 | | | 設定 | -5 ～ 0 ～ 5 | |
| | | | OHP フィルム 2 に片面印刷する場合の 2 次転写電流を設定します。 | | |
| 厚紙 1 | | | 設定 | -5 ～ 0 ～ 5 | |
| | | | 厚紙 1 に片面印刷する場合の 2 次転写電流を設定します。 | | |
| 厚紙 2 | | | 設定 | -5 ～ 0 ～ 5 | |
| | | | 厚紙 2 に片面印刷する場合の 2 次転写電流を設定します。 | | |
| 厚紙 3 | | | 設定 | -5 ～ 0 ～ 5 | |
| | | | 厚紙 3 に片面印刷する場合の 2 次転写電流を設定します。 | | |

| | | | | | |
|--|--|-------|------|-----------------------------------|--------------|
| | | | ハガキ | 設定 | -5 ～ 0 ～ 5 |
| | | | | ハガキに片面印刷する場合の 2 次転写電流を設定します。 | |
| | | | 封筒 | 設定 | -5 ～ 0 ～ 5 |
| | | | | 封筒に片面印刷する場合の 2 次転写電流を設定します。 | |
| | | 両面ハガキ | 普通紙 | 設定 | -30 ～ 0 ～ 30 |
| | | | | 普通紙に手差し両面印刷する場合の 2 次転写電流を設定します。 | |
| | | | 厚紙 1 | 設定 | -30 ～ 0 ～ 30 |
| | | | | 厚紙 1 に手差し両面印刷する場合の 2 次転写電流を設定します。 | |
| | | | 厚紙 2 | 設定 | -30 ～ 0 ～ 30 |
| | | | | 厚紙 2 に手差し両面印刷する場合の 2 次転写電流を設定します。 | |
| | | | 厚紙 3 | 設定 | -30 ～ 0 ～ 30 |
| | | | | 厚紙 3 に手差し両面印刷する場合の 2 次転写電流を設定します。 | |
| | | | ハガキ | 設定 | -30 ～ 0 ～ 30 |
| | | | | ハガキに手差し両面印刷する場合の 2 次転写電流を設定します。 | |
| | | | 封筒 | 設定 | -30 ～ 0 ～ 30 |
| | | | | 封筒に手差し両面印刷する場合の 2 次転写電流を設定します。 | |

| | | | |
|----------|--|-----------------------|------------|
| 厚紙両面調整 | シア | 設定 | -5 ～ 0 ～ 5 |
| | | 厚紙に印刷する場合のシアを調整します。 | |
| | マゼンタ | 設定 | -5 ～ 0 ～ 5 |
| | | 厚紙に印刷する場合のマゼンタを調整します。 | |
| | イエロー | 設定 | -5 ～ 0 ～ 5 |
| | | 厚紙に印刷する場合のイエローを調整します。 | |
| | ブラック | 設定 | -5 ～ 0 ～ 5 |
| | | 厚紙に印刷する場合のブラックを調整します。 | |
| モノクロ画像調整 | 設定 | -2 ～ 0 ～ 2 | |
| | グレースケール印刷を行う場合の、ブラックを調整します。 | | |
| 定着ループ調整 | 設定 | -2 ～ 0 ～ 2 | |
| | 封筒を印刷する場合に紙詰まりが発生しないように、定着ユニットの用紙送りのタイミングを調整します。 | | |

保守メニュー

このメニューは、サービス技術者がプリンタの調整や、メンテナンスのために使用するメニューです。ユーザは使用しません。

カメラダイレクト

5

カメラダイレクト印刷をする

PictBridge（1.0 以降）対応のデジタルカメラとプリンタを USB で接続し、デジタルカメラに納められた画像を直接印刷することができます。

 デジタルカメラの操作方法については、デジタルカメラの取扱説明書をごらんください。

 本プリンタでは、下記の機能をサポートしません。

- DPOF 印刷
- トリミング印刷
- フチなし印刷
- プリンタ設定（印刷品質）
- プリンタ設定（用紙種類）
- DPOF ケーブル接続エラーの回復

デジタルカメラから直接印刷する

1 必要に応じてプリンタの操作パネルで、「給紙トレイ」、「レイアウト」、「余白量」、「イメージ品質」を設定します。

 画像を印刷する用紙の種類は、プリンタ側でのみ設定できます。デジタルカメラ側で用紙種類を選択することはできません。

 デジタルカメラ側でこれらの設定（用紙種類および用紙サイズの設定は除く）が出来る場合は、操作パネルでの設定は必要ありません。デジタルカメラでの設定が操作パネルの設定より優先されます。

操作パネルでの詳しい設定については、「カメラダイレクトメニュー」（p.101）をごらんください。

2 デジタルカメラと、カメラダイレクト印刷ポートを USB ケーブルで接続します。

 USB ケーブルは本プリンタには同梱されていません。お使いのデジタルカメラに USB ケーブルが同梱されていない場合は、別途お買い求めください。

3 デジタルカメラから、印刷したい画像と枚数の設定をします。

4 デジタルカメラで印刷を開始します。

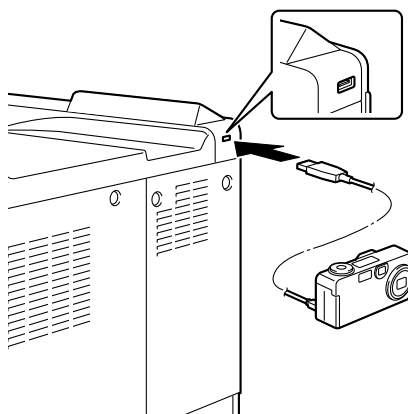

用紙の取り扱い

6

使用できる出力用紙サイズ

本プリンタでは以下の用紙が使用できます。

| 用紙 | 用紙サイズ | | 給紙トレイ | 両面印刷 |
|-----------------|---------------|--------------|-----------|------|
| | ミリ (mm) | インチ (in.) | | |
| レター | 215.9 × 279.4 | 8.5 × 11.0 | 1/2/3/4/5 | 2 |
| レター -R | 279.4 × 215.9 | 11.0 × 8.5 | 1/2/3/4/5 | 2 |
| 11 × 17 | 279.4 × 433.5 | 11.0 × 17.0 | 1/2/3/4/5 | 2 |
| リーガル | 215.9 × 355.6 | 8.5 × 14.0 | 1/2/3/4/5 | 2 |
| エグゼクティブ | 184.0 × 267.0 | 7.25 × 10.5 | 1/2 | 2 |
| A3 ワイド | 311.2 × 457.2 | 12.25 × 18.0 | 1/2 | 2 |
| A3 | 297.0 × 420.0 | 11.6 × 16.5 | 1/2/3/4/5 | 2 |
| A4 | 210.0 × 297.0 | 8.2 × 11.7 | 1/2/3/4/5 | 2 |
| A4-R | 297.0 × 210.0 | 11.7 × 8.2 | 1/2/3/4/5 | 2 |
| A5 | 148.0 × 210.0 | 5.9 × 8.3 | 1/2/3/4/5 | 2 |
| A6 | 105.0 × 148.0 | 4.1 × 5.8 | 1/2 | × |
| B4 | 257.0 × 364.0 | 10.1 × 14.3 | 1/2/3/4/5 | 2 |
| B5 | 182.0 × 257.0 | 7.2 × 10.1 | 1/2/3/4/5 | 2 |
| B5-R | 257.0 × 182.0 | 10.1 × 7.2 | 1/2/3/4/5 | 2 |
| B6 | 128.0 × 182.0 | 5.0 × 7.2 | 1/2 | × |
| Government レター | 203.2 × 266.7 | 8.0 × 10.5 | 1/2 | 2 |
| Statement | 140.0 × 216.0 | 5.5 × 8.5 | 1/2 | 2 |
| Folio | 210.0 × 330.0 | 8.25 × 13.0 | 1/2 | 2 |
| SP Folio | 215.9 × 322.3 | 8.5 × 12.7 | 1/2 | 2 |
| UK Quarto | 203.2 × 254.0 | 8.0 × 10.0 | 1/2 | 2 |
| Foolscap | 203.2 × 331.5 | 8.0 × 13.0 | 1/2 | 2 |
| Government リーガル | 216.0 × 330.0 | 8.5 × 13.0 | 1/2/3/4/5 | 2 |
| 16 K | 195.0 × 270.0 | 7.7 × 10.6 | 1/2/3/4/5 | 2 |
| 12 × 18 | 306.0 × 459.0 | 12.0 × 18.0 | 1/2 | 2 |
| 11 × 14 | 279.4 × 355.6 | 11.0 × 14.0 | 1/2/3/4/5 | 2 |
| 4 × 6 | 102.0 × 153.0 | 4.0 × 6.0 | 1/2 | × |
| D8K | 270.0 × 390.0 | 10.3 × 15.3 | 1/2/3/4/5 | 2 |
| A 8 | 260.0 × 370.0 | 10.2 × 14.5 | 1/2 | 2 |

| 用紙 | 用紙サイズ | | 給紙トレイ | 両面印刷 |
|--|-----------------------------|--------------|-------|------|
| | ミリ (mm) | インチ (in.) | | |
| A1 16 | 185.0 × 260.0 | 7.3 × 10.2 | 1/2 | 2 |
| A1 32 | 130.0 × 185.0 | 5.1 × 7.3 | 1/2 | × |
| 封筒 C5 | 162.0 × 229.0 | 6.4 × 9.0 | 1/2 | × |
| 洋形 2 号 | 114.0 × 162.0 | 4.5 × 6.4 | 1/2 | × |
| 封筒 DL | 110.0 × 220.0 | 4.3 × 8.7 | 1/2 | × |
| 洋形 6 号 | 98.4 × 190.5 | 3.9 × 7.5 | 1/2 | × |
| 洋形 0 号 | 120.0 × 235.0 | 4.7 × 9.2 | 1/2 | × |
| 長形 4 号 | 90.0 × 205.0 | 3.5 × 8.1 | 1/2 | × |
| B5 (ISO) | 176.0 × 250.0 | 6.9 × 9.8 | 1/2 | × |
| 封筒 #10 | 104.7 × 241.3 | 4.1 × 9.5 | 1/2 | × |
| 洋形 4 号 | 105.0 × 235.0 | 4.1 × 9.3 | 1/2 | × |
| ハガキ | 100.0 × 148.0 | 3.9 × 5.8 | 1/2 | × |
| 往復ハガキ | 148.0 × 200.0 | 5.8 × 7.9 | 1/2 | × |
| 厚紙、OHP フィルム、 光沢紙 | A4/ レターサイズまたは それ以下の用紙サイズ | | | × |
| カスタムサイズ（最小 値） | 90.0 × 140.0 | 3.55 × 5.51 | 1/2 | 2 * |
| カスタムサイズ（最大 値） | 311.0 × 457.0 | 12.25 × 18.0 | 1**/2 | 2 |
| 備考： * 両面印刷が可能なカスタムサイズ（最小値）は、140.0 × 148.0 mm (5.51 × 5.83 in.) となります。 ** 給紙トレイ 1 のカスタムサイズ（最大値）は、311.0 × 1200.0 mm (12.25 × 47.24 in.) となります。 | | | | |



カスタムサイズは上の表の数値の範囲でプリンタドライバから設定してください。

用紙種類

用紙はセットするまで包装紙の中に入れ、平らな場所で保管してください。



普通紙以外の特殊紙を使って大量に印刷する際には、十分な品質の印刷結果が得られるか、あらかじめ試し印刷をしてください。

普通紙（再生紙）

| | | |
|-------------------|---------------------------------|----------------------|
| 容量 | トレイ 1 (手差しトレイ) | 100 枚（用紙の厚さにより変わります） |
| | トレイ 2 | 250 枚（用紙の厚さにより変わります） |
| | トレイ 3/4/5 | 500 枚（用紙の厚さにより変わります） |
| 用紙のセット方向 | トレイ 1 (手差しトレイ) | 印刷面が下向き |
| | トレイ 2 | 印刷面が上向き |
| | トレイ 3/4/5 | 印刷面が上向き |
| プリンタドライバでの用紙種類の設定 | 普通紙（再生紙） | |
| 坪量 | 64 ～ 90 g/m ² | |
| 両面印刷 | 「使用できる出力用紙サイズ」(p.124) をごらんください。 | |

以下の用紙を使用してください。

- 販売店で取り扱っている OA 用紙、再生紙など、レーザープリンタ対応の普通紙（再生紙）

以下のような用紙は使用しないでください。

- 表面加工されている用紙（カーボン紙、カラー加工された紙など）
- 熱転写用紙
- 水転写用紙
- 感圧紙
- アイロンプリント用紙
- インクジェットプリンタ用紙（スーパーファイン紙、光沢フィルム、はがきなど）
- 一度印刷に使用した用紙
 - ・インクジェットプリンタで印刷された用紙
 - ・モノクロ／カラーのレーザープリンタ／コピー機で印刷された用紙
 - ・熱転写プリンタで印刷された用紙
 - ・他のプリンタやファクス機で印刷された用紙
- 湿気のある用紙
湿度が 35% ～ 85% の場所に用紙を保管してください。湿気があるとトナーは用紙にうまく付着しません。
- 重なっている用紙
- 粘着性のある用紙
- 折られた用紙、しわのある用紙、エンボス加工されている用紙、曲がった用紙
- 穴の開いた用紙、パンチ穴加工された用紙、破れた用紙
- なめらかすぎる用紙、あらずぎる用紙、織られたもの
- 表と裏で紙質（あらさ）が異なる用紙
- 薄すぎる用紙、厚すぎる用紙
- 静電気がたまっている用紙
- アルミ箔や金箔、光っているもの
- 感熱紙、または定着部の温度（180℃）に耐性がない用紙
- 変則的な形の（長方形でない、正しい角度で断裁されていない）用紙
- のり、テープ、クリップ、ステープル、リボン、留め金、ボタンがついているもの
- 酸性のもの
- その他対応していない用紙

厚紙

坪量 90 g/m² より厚い用紙を厚紙として扱います。

厚紙は連続印刷することができますが、用紙の品質や印刷環境によっては、正しく給紙できない場合があります。問題が起こったときは、連続印刷を中止し、一度に 1 枚だけ印刷するようにしてください。

| | | |
|-------------------|---|---|
| 容量 | トレイ 1 (手差しトレイ) | 10 枚 (用紙の厚さにより変わります) |
| | トレイ 2 | 50 枚 (厚紙 1、2) / 10 枚 (厚紙 3) (用紙の厚さにより変わります) |
| | トレイ 3/4/5 | 対応していません。 |
| 用紙のセット方向 | トレイ 1 (手差しトレイ) | 印刷面が下向き |
| | トレイ 2 | 印刷面が上向き |
| | トレイ 3/4/5 | － |
| プリンタドライバでの用紙種類の設定 | 厚紙 1 (91 ～ 150 g/m ²) 厚紙 2 (151 ～ 210 g/m ²) 厚紙 3 (211 ～ 256 g/m ²) | |
| 坪量 | 91 ～ 256 g/m ² | |
| 両面印刷 | 「使用できる出力用紙サイズ」(p.124) をごらんください。 | |



厚紙 3 (211 ～ 256 g/m²) での印刷は、厚紙 1、厚紙 2 と同等の印刷結果を保証するものではありません。十分な品質の印刷結果が得られるか、あらかじめ試し印刷をしてください。

封筒

封筒の表面（宛先（表）面）のみに印刷が可能です。種類によっては、3枚構造になっているものがあります（表面／裏面／折り返し）。その場合、重なっている部分の印刷が欠けたり、かすれる可能性があります。

封筒は連続印刷することができますが、用紙の品質や印刷環境によっては、正しく給紙できない場合があります。問題が起こったときは、連続印刷を中止し、一度に1枚だけ印刷するようにしてください。

| | | |
|-------------------|-------------------|---------------------|
| 容量 | トレイ 1 (手差しトレイ) | 10 枚（用紙の厚さにより変わります） |
| | トレイ 2 | 10 枚（用紙の厚さにより変わります） |
| | トレイ 3/4/5 | 対応していません。 |
| 用紙のセット方向 | トレイ 1 (手差しトレイ) | 印刷面が下向き |
| | トレイ 2 | 印刷面が上向き |
| | トレイ 3/4/5 | － |
| プリンタドライバでの用紙種類の設定 | 封筒 | |
| 両面印刷 | 対応していません。 | |

以下の封筒を使用してください。

- 接合部が斜めで、折り目と縁がしっかりしている事務用封筒



印刷時に高温のローラー部を通過するため、封にのりがついた封筒はのりが接着してしまう場合があります。乳液質の接着剤が使われている封筒をお使いください。

- レーザープリンタ対応の封筒
- 乾いている封筒

以下のような封筒は使用しないでください。

- 折り返し部分にのりがついている封筒、封にのりがついた封筒
- テープシール、金属の留め具、クリップ、ファスナー、はがして使用するシールがついている封筒
- 窓付きの封筒
- 表面が粗い和紙などの封筒
- 定着部の熱（180℃）で溶けたり、燃焼、蒸発、有毒ガスを発生するものが使われている封筒
- すでにのりでとじられている封筒

ラベル紙

ラベル紙は、表面の紙（印刷面）、シール部分、台紙で構成されています。

- 表面の紙は、普通紙の仕様にしてください。
- 表面の紙が台紙全体を覆い、シール部分が表面に出ない用紙を使用してください。

ラベル紙は連続印刷することができますが、用紙の品質や印刷環境によっては、正しく給紙できない場合があります。問題が起こったときは、連続印刷を中止し、一度に1枚だけ印刷するようにしてください。

お使いのアプリケーションにしたがってラベル紙用のデータを作成してください。ラベル紙への印刷についての詳細は、お使いのアプリケーションのマニュアルをごらんください。

| | | |
|-------------------|-------------------|---------------------|
| 容量 | トレイ 1 (手差しトレイ) | 10 枚（用紙の厚さにより変わります） |
| | トレイ 2 | 50 枚（用紙の厚さにより変わります） |
| | トレイ 3/4/5 | 対応していません。 |
| 用紙のセット方向 | トレイ 1 (手差しトレイ) | 印刷面が下向き |
| | トレイ 2 | 印刷面が上向き |
| | トレイ 3/4/5 | － |
| プリンタドライバでの用紙種類の設定 | ラベル紙 | |
| 両面印刷 | 対応していません。 | |

以下のラベル紙を使用してください。

- レーザープリンタ用ラベル紙

以下のようなラベル紙は使用しないでください。

- はがれやすいラベル紙
- 裏紙がはがされていたり、のりがむき出しになっているラベル紙



ラベルが定着ユニットに貼り付き、紙づまりが起こる可能性があります。

■ 最初から断裁されているラベル紙

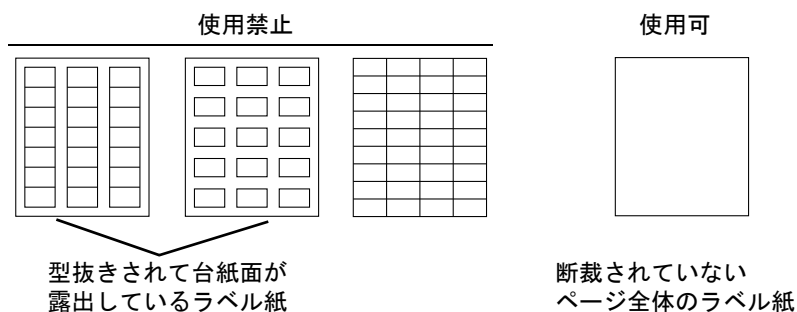

レターヘッド

レターヘッドは連続印刷することができますが、用紙の品質や印刷環境によっては、正しく給紙できない場合があります。問題が起こったときは、連続印刷を中止し、一度に1枚だけ印刷するようにしてください。

お使いのアプリケーションにしたがってレターヘッド用のデータを作成してください。

| | | |
|-------------------|-------------------|----------------------|
| 容量 | トレイ 1 (手差しトレイ) | 10 枚（用紙の厚さによって変わります） |
| | トレイ 2 | 50 枚（用紙の厚さにより変わります） |
| | トレイ 3/4/5 | 対応していません。 |
| 用紙のセット方向 | トレイ 1 (手差しトレイ) | 印刷面が下向き |
| | トレイ 2 | 印刷面が上向き |
| | トレイ 3/4/5 | － |
| プリンタドライバでの用紙種類の設定 | レターヘッド付き用紙 | |
| 両面印刷 | 対応していません。 | |

はがき

はがきは連続印刷することができますが、用紙の品質や印刷環境によっては、正しく給紙できない場合があります。問題が起きたときは、連続印刷を中止し、一度に1枚だけ印刷するようにしてください。

お使いのアプリケーションにしたがってはがき用のデータを作成してください。

| | | |
|-------------------|-------------------|-----------------------|
| 容量 | トレイ 1 (手差しトレイ) | 10 枚 (用紙の厚さによって変わります) |
| | トレイ 2 | 50 枚 (用紙の厚さにより変わります) |
| | トレイ 3/4/5 | 対応していません。 |
| 用紙のセット方向 | トレイ 1 (手差しトレイ) | 印刷面が下向き |
| | トレイ 2 | 印刷面が上向き |
| | トレイ 3/4/5 | － |
| プリンタドライバでの用紙種類の設定 | はがき | |
| 両面印刷 | 対応していません | |

以下のはがきを使用してください。

- はがき (100 × 148 mm)
(市販のはがきには、使用できないものがあります。)

以下のようなはがきは使用しないでください。

- 光沢のあるもの
- 曲がっているもの
- インクジェットプリンタ用はがき
- 切り込みやミシン目のあるはがき
- すでに印刷されているもの、色加工されているもの
(はがきの製造時に表面に散布される、紙同士の貼り付きを防止する粉が給紙ローラーに付着して給紙できなくなる場合があります。)
- 大きく曲がっていたり、先端が曲がっているもの

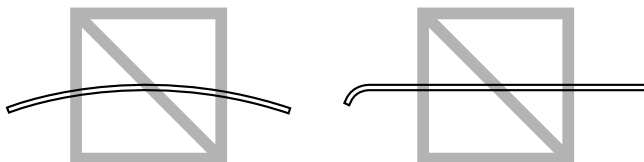



はがきが曲がっているときは、トレイ 1/2 にセットする前に曲がっている部分を平らにしておいてください。



OHP フィルム



セットする前に OHP フィルムをさばかないでください。静電気が発生し、印刷時のエラーの原因になります。



一度に多くの OHP フィルムをセットしないでください。また、OHP フィルムの表面を手で触れると、印刷品質に影響を及ぼす可能性があります。



通紙部は清潔に保ってください。OHP フィルムは通紙部の汚れの影響を大きく受けてしまいます。用紙の先端／後端に影がみられる場合は、「メンテナンス」(p.183)をごらんください。



静電気が起きないように、印刷後すぐに OHP フィルムを排紙トレイから取り除いてください。

OHP フィルムは連続印刷することができますが、用紙の質、静電気の発生、印刷環境によっては、正しく給紙できない場合があります。問題が起こったときは、一度に 1 枚だけ印刷するようにしてください。



一度に多くの OHP フィルムをセットすると、静電気が発生し、給紙トラブルの原因になります。

お使いのアプリケーションにしたがって OHP フィルム用のデータを作成してください。

| | | |
|----------|-------------------|-----------------------|
| 容量 | トレイ 1 (手差しトレイ) | 10 枚 (用紙の厚さによって変わります) |
| | トレイ 2 | 50 枚 (用紙の厚さにより変わります) |
| | トレイ 3/4/5 | 対応していません。 |
| 用紙のセット方向 | トレイ 1 (手差しトレイ) | 印刷面が下向き |
| | トレイ 2 | 印刷面が上向き |
| | トレイ 3/4/5 | — |

| | |
|-------------------|--|
| プリンタドライバでの用紙種類の設定 | OHP フィルム |
| | OHP フィルム 2  OHP フィルム 2 は、3M 社製 CG3700 専用の設定です。 |
| 両面印刷 | 対応していません |

以下の OHP フィルムを使用してください。

- レーザープリンタ用 OHP フィルム

以下のような OHP フィルムは使用しないでください。

- 静電気が発生し、互いにくっつくもの
- インクジェットプリンタ用のもの

光沢紙

光沢紙は連続印刷することができますが、用紙の品質や印刷環境によっては、正しく給紙できない場合があります。問題が起きたときは、連続印刷を中止し、一度に 1 枚だけ印刷するようにしてください。

お使いのアプリケーションにしたがって光沢紙用のデータを作成してください。

| | | |
|-------------------|-------------------|-----------------------|
| 容量 | トレイ 1 (手差しトレイ) | 10 枚 (用紙の厚さによって変わります) |
| | トレイ 2 | 10 枚 (用紙の厚さにより変わります) |
| | トレイ 3/4/5 | 対応していません。 |
| 用紙のセット方向 | トレイ 1 (手差しトレイ) | 印刷面が下向き |
| | トレイ 2 | 印刷面が上向き |
| | トレイ 3/4/5 | — |
| プリンタドライバでの用紙種類の設定 | 光沢紙 | |
| 両面印刷 | 対応していません。 | |

印刷保証領域と印刷可能領域

プリンタが用紙に印刷できる領域を印刷可能領域と呼びます。用紙の左右端から 4 mm、用紙の上下端から 4.2 mm を除く領域が印刷可能領域になります。

また、画像にひずみなく正常な印刷が保証される最大の領域を印刷保証領域と呼びます。この領域は使用する用紙サイズや、プリンタに搭載されているメモリ容量によって制約を受けます。

用紙の上下左右端から 5 mm を除く領域が印刷保証領域になります。

アプリケーションでページサイズのユーザー設定を行うときは、最適な結果が得られるように印刷可能領域内におさまるサイズを設定してください。

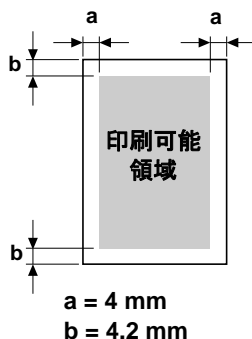

封筒の場合

封筒では、封の部分は印刷保証外です。また、印刷保証外領域は封筒の種類によって異なります。



封筒の印刷方向は、お使いのアプリケーションによって決まります。

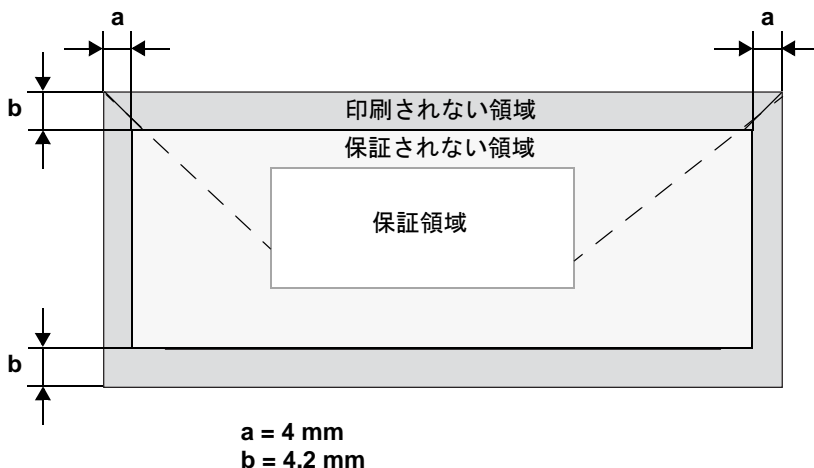

用紙のセット



OHP フィルムはさばかないでください。



サイズや種類の異なる用紙を混ぜてセットしないでください。紙づまりや故障の原因になります。

ご注意

用紙の側面は鋭く鋭利なため、けがをする恐れがあります。

用紙を補給するときは、まずトレイ内に残っている用紙をすべて取り除き、補給する用紙とあわせ、用紙の端をそろえてから給紙トレイにセットしてください。種類やサイズの異なる用紙を混ぜてセットしないでください。紙づまりの原因となります。

トレイ 1（手差しトレイ）

トレイ 1 から印刷できる用紙の種類、サイズについては、「使用できる出力用紙サイズ」(p.124) をごらんください。

普通紙の場合

1 トレイ 1 を開きます。

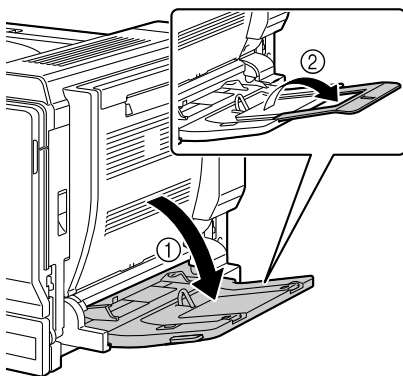

2 用紙ガイドを広げます。

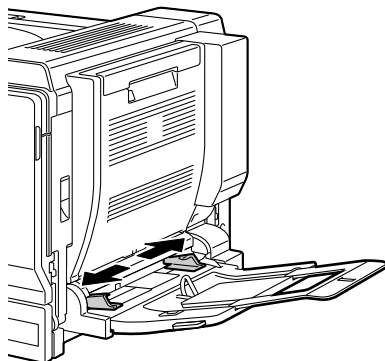

3 印刷したい面を下向きにして用紙をセットします。

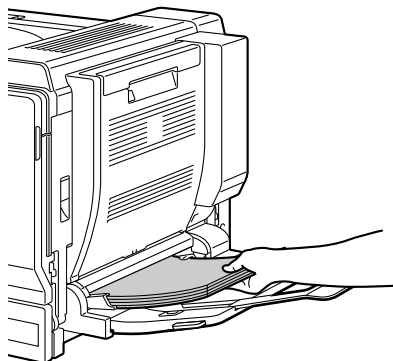

用紙は上限を示す線を超えないようにセットしてください。
普通紙は1度に100枚
(80 g/m²) までセット
できます。

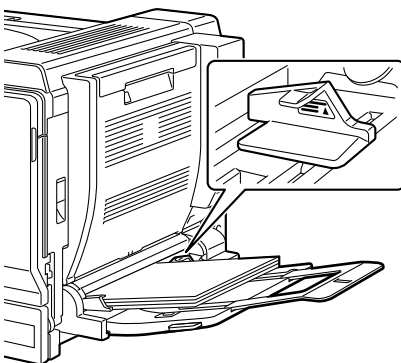

- 4 用紙のサイズに用紙ガイドを合わせます。

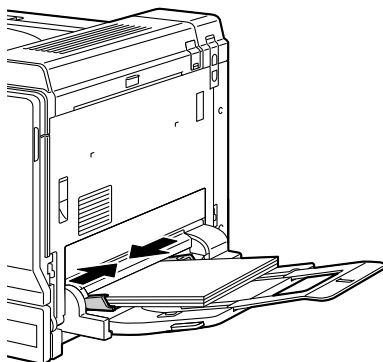

- 5 操作パネルから「用紙メニュー/給紙トレイ/トレイ 1/用紙サイズ」を選択して、セットした用紙のサイズを選択します。詳細については「用紙サイズ」(p.91)を参照してください。



プリンタドライバの基本設定で、用紙トレイに「トレイ 1 (手差し)」を選択し、出力用紙サイズを正しく設定した場合には、操作パネルの設定は必要ありません。

その他の用紙種類の補給

普通紙以外の用紙をセットする場合、最適な印刷結果を得るためにプリンタドライバの「用紙の種類」メニューを正しく設定してください。(厚紙 1、厚紙 2、厚紙 3、封筒、レターヘッド、ラベル紙、OHP フィルム、OHP フィルム 2、はがき、光沢紙)

封筒の場合

- 1 レバーを引いて右側カバーを開きます。



右側カバーを開ける時は、必ずトレイ 1 を開いてから開けてください。

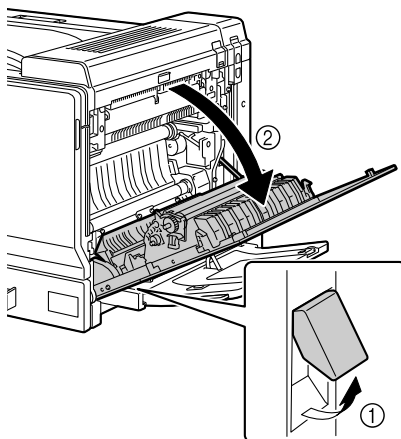

- 2 定着カバーを押して開きます。

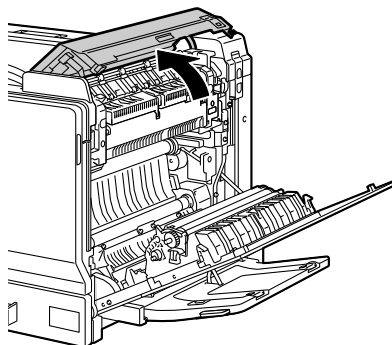

3 左右にある M2 レバーを押し下げて、 側に合わせます。

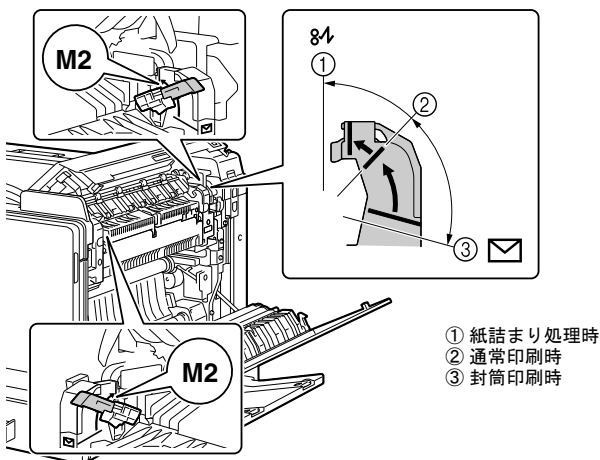

 印刷する前には、定着ユニットの左右にある M2 レバーの位置を、用紙の種類に合わせて変更してください。
左右にある M2 レバーが正しい位置に設定されていないと、印刷品質が低下することがあります。

4 定着カバーを閉じます。

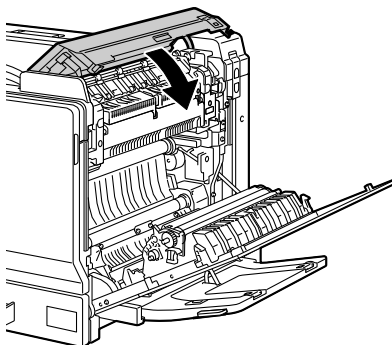

5 右側カバーを閉じます。

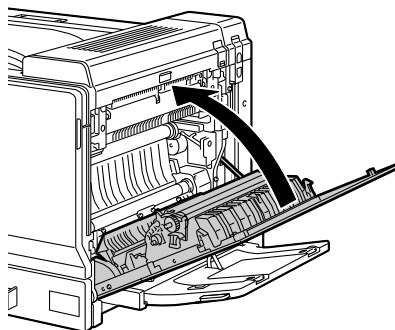

6 トレイ 1 を開きます。

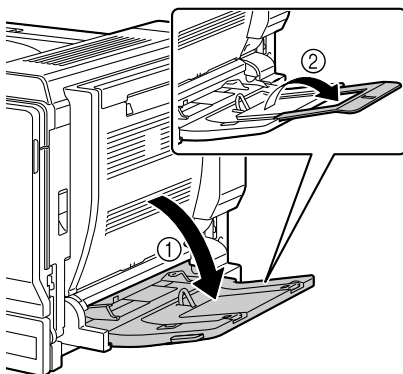

7 用紙ガイドを広げます。

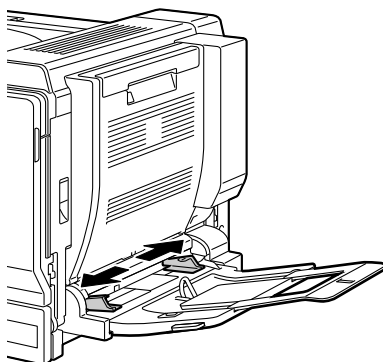

8 印刷したい面を下向きにして封筒をセットします。



セットする前に、封筒内部の空気を押し出し、封筒の折目をしっかり押えてください。空気が残っていたり、折り目がしっかり押えられていないと、封筒にしわができたり、紙づまりの原因になります。



封筒は1度に10枚までセットできます。



封筒のフタが短辺にある場合は、折り返し部分を開いてトレイの外側に向けてセットしてください。



封筒のフタが長辺にある場合は、フタを折りたんで右側にセットしてください。

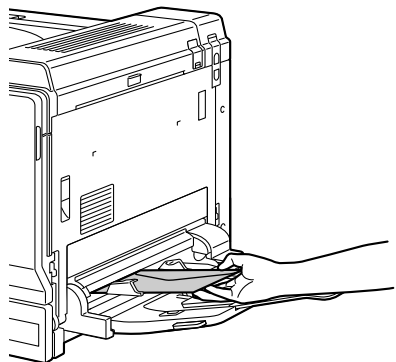
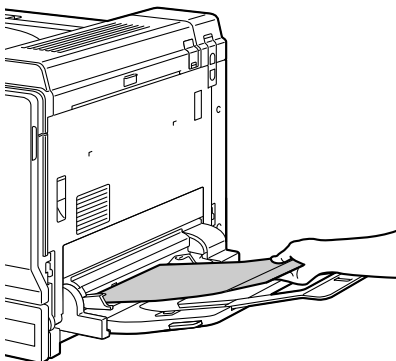

9 封筒のサイズに用紙ガイドを合わせます。



普通紙に印刷する場合は、定着ユニットのダイヤルを必ず普通紙側に戻してからプリントしてください。

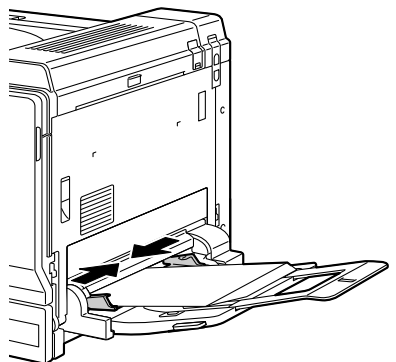

- 10 操作パネルから「用紙メニュー／給紙トレイ／トレイ 1／用紙種類」を選択して、セットした用紙の種類（封筒）を選択します。詳細については「用紙種類」（p.92）を参照してください。

 プリンタドライバの基本設定で、用紙トレイに「トレイ 1（手差し）」を選択し、用紙種類を正しく設定した場合には、操作パネルの設定は必要ありません。

 長形封筒を印刷する場合は、プリンタドライバの「レイアウト」タブにある 180 度回転設定のチェックボックスにチェックを入れます。

厚紙／レターヘッド／ラベル紙／OHP フィルム／はがき／光沢紙の場合

- 1 トレイ 1 を開きます。

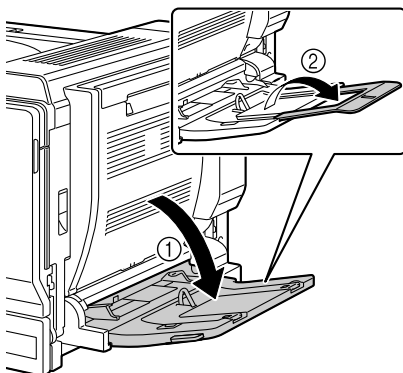

- 2 用紙ガイドを広げます。

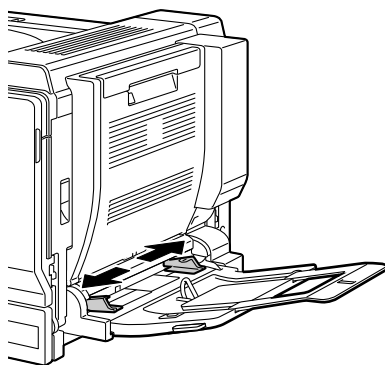

3 印刷面を下向きにして用紙をセットします。



用紙は1度に10枚までセットできます。



はがき、往復はがきは短辺（長さの短い方）を本体奥側へ向けてセットします。

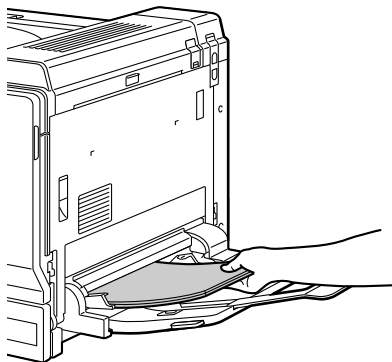

4 用紙のサイズに用紙ガイドを合わせます。

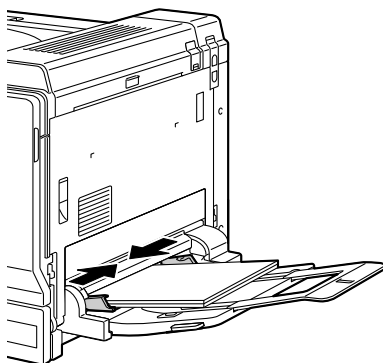

5 操作パネルから「用紙メニュー/ 給紙トレイ / トレイ 1/ 用紙種類」を選択して、セットした用紙の種類を選択します。詳細については「用紙種類」(p.92) を参照してください。



プリンタドライバの基本設定で、用紙トレイに「トレイ 1（手差し）」を選択し、用紙種類を正しく設定した場合には、操作パネルの設定は必要ありません。

長尺用紙の場合

1200 mm までの長尺用紙を手差しトレイにセットし、1 枚ずつプリントすることができます。



オプションの長尺用紙対応トレイを装着すると 10 枚の連続印刷ができます。詳細については「長尺用紙対応トレイ」(p.269) を参照してください。

1 トレイ 1 を開きます。

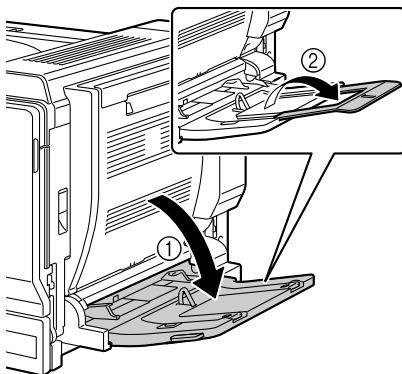

2 用紙ガイドを広げます。

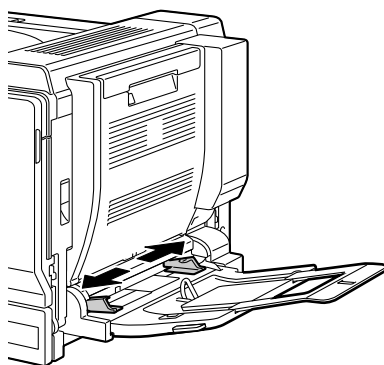

- 3 長尺用紙の印刷したい面を下向きにして、用紙の先端が奥にあたる位置まで差し込みます。



一度につき一枚の長尺用紙をセットしてください。



印刷の汚れの原因になりますので、カールした用紙はセットしないでください。

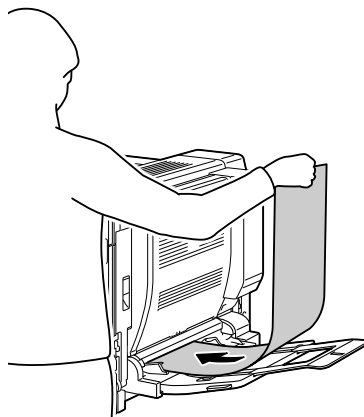

- 4 長尺用紙のサイズに用紙ガイドを合わせます。



セットした用紙を手で支えながらプリントしてください。



長尺用紙を複数部印刷する際にも必ず手順 2 から行ってください。

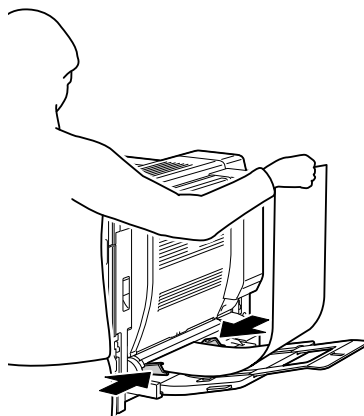

- 5 操作パネルから「用紙メニュー / 給紙トレイ / トレイ 1 / カスタムサイズ」を選択して、セットした用紙のサイズを設定します。詳細については「カスタムサイズ」(p.92) を参照してください。



プリンタドライバの基本設定で、用紙トレイに「トレイ 1 (手差し)」を選択し、カスタムサイズを正しく設定した場合には、操作パネルの設定は必要ありません。

トレイ 2

普通紙／厚紙／レターヘッド／ラベル紙／ OHP フィルム／はがき／光沢紙の場合

1 トレイ 2 を引き出します。

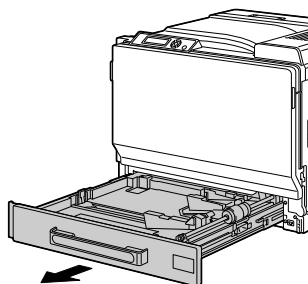

2 押し上げ板をロックするまで押し下げます。

ご注意

用紙送りローラーに手を触れないでください。印刷品質が低下する原因となります。

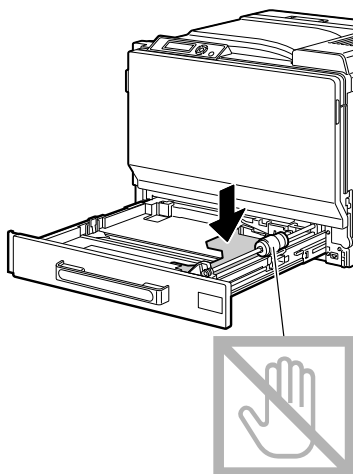

3 用紙ガイドを広げます。



非定型の用紙をセットする場合は、置いた用紙に合わせて用紙ガイドをセットしてください。

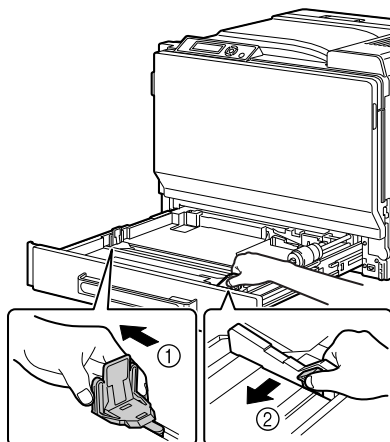

4 A3 サイズ以上の大きさの用紙をセットする場合は、用紙ガイドを図のように回転させてください。

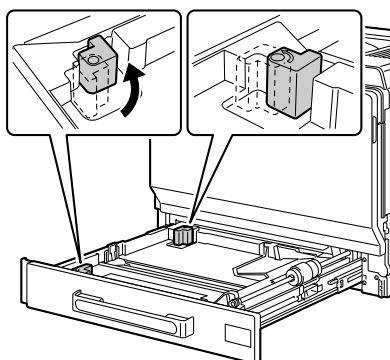

5 印刷したい面を上向きにして用紙をセットします。



はがきまたは往復はがきは短辺（長さの短い方）を本体右側へ向けてセットします。

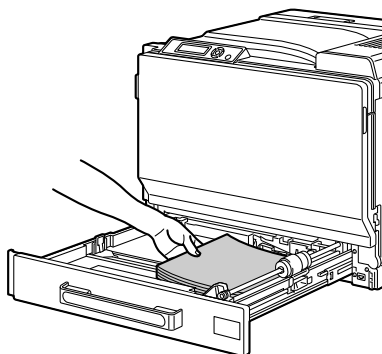



用紙は▼マークを超えないようにセットしてください。普通紙は1度に250枚(80 g/m²)までセットできます。ラベル紙、はがき、厚紙1、厚紙2、OHPフィルム、光沢紙は、1度に50枚までセットできます。厚紙3は、1度に10枚までセットできます。

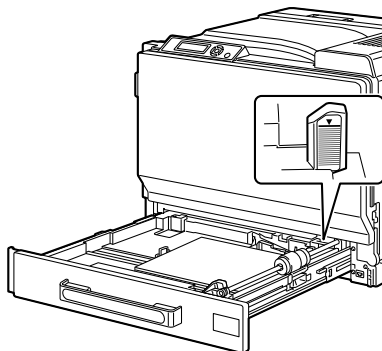

6 トレイ2を閉じます。

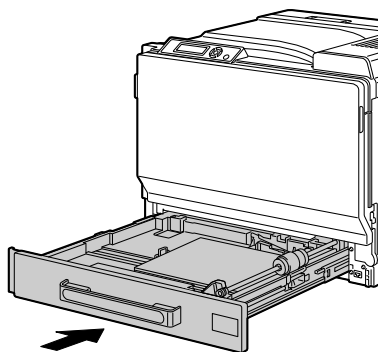

- 7 操作パネルの「用紙メニュー/給紙トレイ/トレイ2/サイズ設定」で「ユーザー設定」が選択されている場合には、「用紙メニュー/給紙トレイ/トレイ2/用紙サイズ」でセットした用紙のサイズを設定してください。詳細については「用紙サイズ」(p.92)および「サイズ設定」(p.93)を参照してください。
- 8 操作パネルから「用紙メニュー/給紙トレイ/トレイ2/用紙種類」を選択して、セットした用紙の種類を選択します。詳細については「用紙種類」(p.93)を参照してください。

封筒の場合

- 1 レバーを引いて右側カバーを開きます。



右側カバーを開ける時は、必ずトレイ 1 を開いてから開けてください。

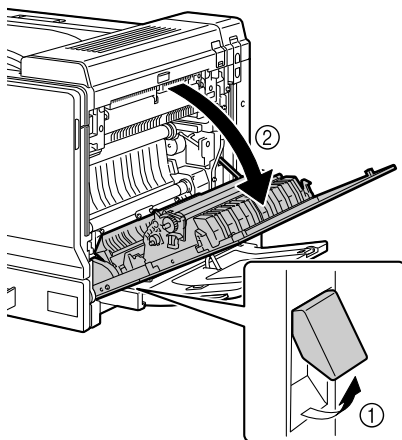

- 2 定着カバーを押して開きます。

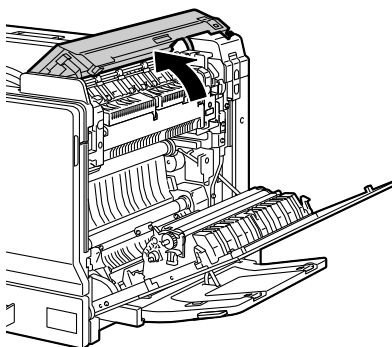

3 左右にある M2 レバーを押し下げて、✉ 側に合わせます。

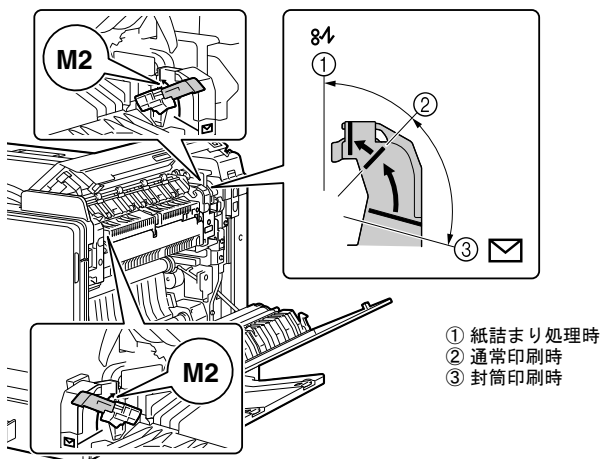

 印刷する前には、定着ユニットの左右にある M2 レバーの位置を、用紙の種類に合わせて変更してください。
左右にある M2 レバーが正しい位置に設定されていないと、印刷品質が低下することがあります。

4 定着カバーを閉じます。

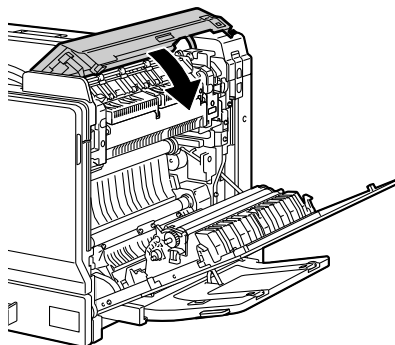

5 右側カバーを閉じます。



普通紙に印刷する場合は、定着ユニットのダイヤルを必ず普通紙側に戻してからプリントしてください。

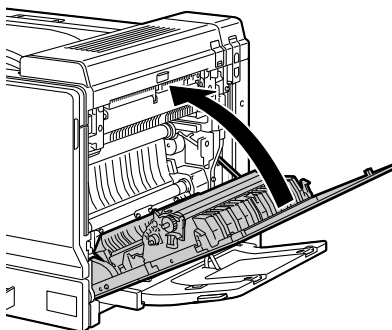

6 トレイ 2 を引き出します。

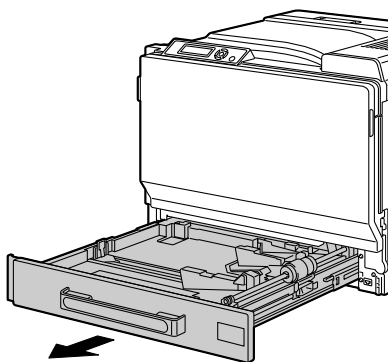

- 7 押し上げ板をロックするまで押し下げます。

ご注意

用紙送りローラーに手を触れないでください。印刷品質が低下する原因となります。

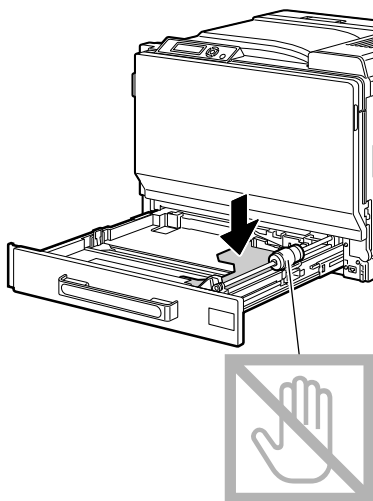

- 8 用紙ガイドを広げます。

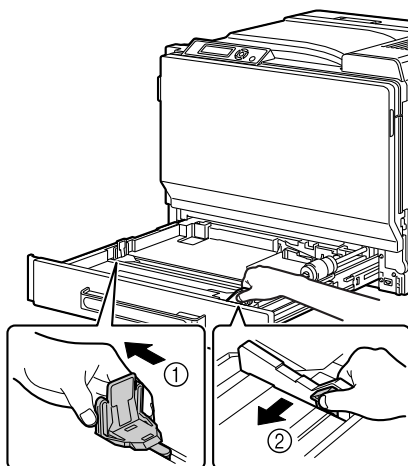

9 印刷したい面を上向きにして封筒をセットします。



セットする前に、封筒内部の空気を押し出し、封筒の折目をしっかり押えてください。空気が残っていたり、折り目がしっかり押えられていないと、封筒にしわができたり、紙づまりの原因になります。



封筒は1度に10枚までセットできます。



封筒のフタが短辺にある場合は、折り返し部分を開いてトレイの左側に向けてセットしてください。



封筒のフタが長辺にある場合は、フタを折りたたんで奥側にセットしてください。

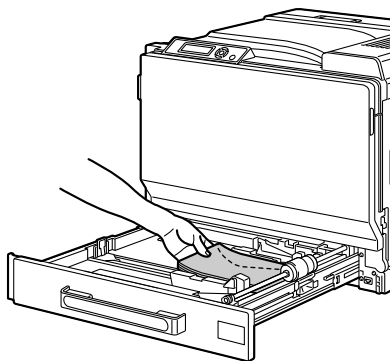
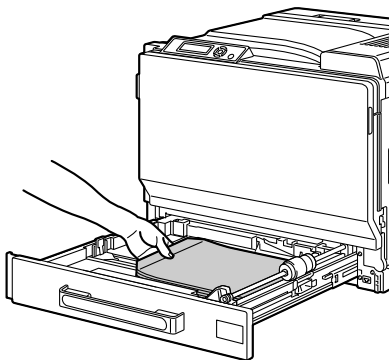

- 10 封筒のサイズに用紙ガイドを合わせます。

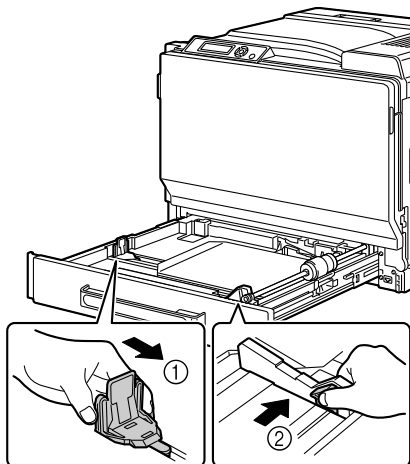

- 11 トレイ 2 を閉じます。

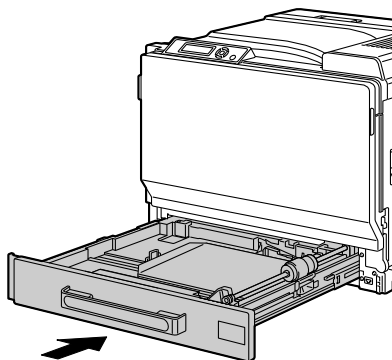

- 12 操作パネルから「用紙メニュー/給紙トレイ/トレイ 2/用紙種類」を選択して、セットした用紙の種類（封筒）を選択します。詳細については「用紙種類」（p.126）を参照してください。



封筒サイズは自動検出できないため、操作パネルで封筒サイズの設定が必要です。



プリンタドライバの基本設定で、用紙トレイに「トレイ 2」を選択し、用紙種類を正しく設定した場合でも、操作パネルの設定は必要となります。



長形封筒を印刷する場合は、プリンタドライバの「レイアウト」タブにある 180 度回転設定のチェックボックスにチェックを入れます。

トレイ 3/4/5（オプションの給紙ユニット）

普通紙の場合

1 トレイ 3/4/5 を引き出します。

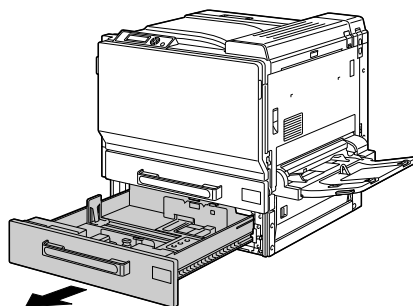

2 用紙ガイドを広げます。

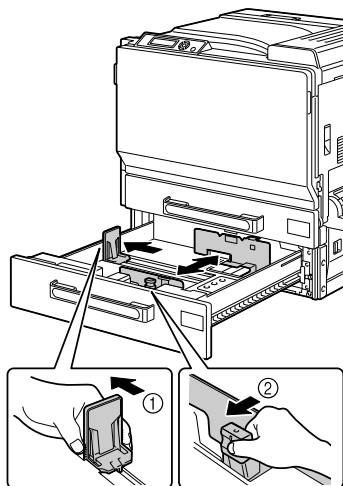

- 3 印刷したい面を上向きにして用紙をセットします。

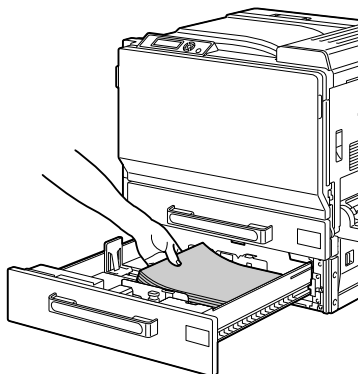

用紙は▼マークを超えないようにセットしてください。普通紙は1度に500枚(80 g/m²)までセットできます。

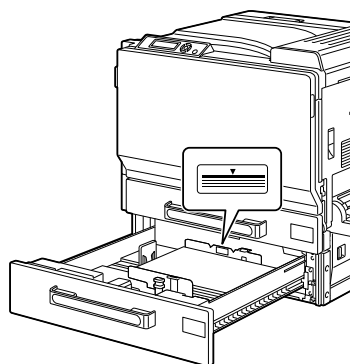

- 4 用紙のサイズに用紙ガイドを合わせます。

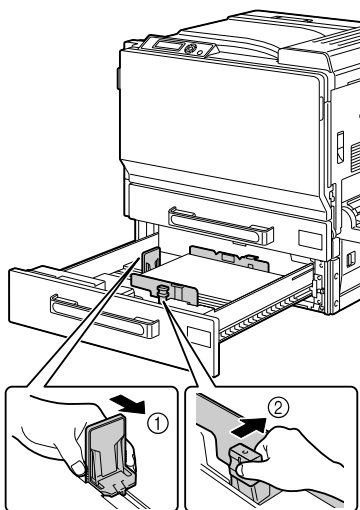

- 5 トレイ 3/4/5 を閉じます。

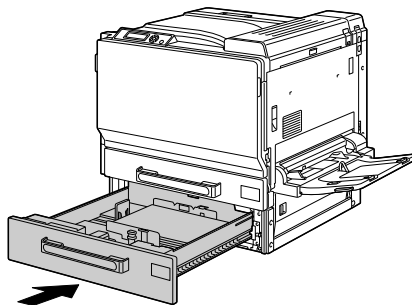

- 6 操作パネルから「用紙メニュー/ 給紙トレイ / トレイ 3 (4/5) / 用紙種類」を選択して、セットした用紙の種類を選択します。詳細については「用紙種類」(p.94) を参照してください。

両面印刷

両面印刷には両面プリントユニット（オプション）が必要です。取り付け方法は「両面プリントユニットの取り付け」（p.251）をごらんください。

両面印刷の際には、裏映りしにくい用紙を使用してください。裏映りする用紙のときは、片面に印刷した内容が裏面から透けて見えますのでご注意ください。また、お使いのアプリケーションでマージンについても確認してください。あらかじめ試し印刷をし、裏映りの度合いを確認してください。

ご注意

自動両面印刷は、64 ～ 90 g/m² の普通紙と 91 ～ 256 g/m² の厚紙にのみ対応しています。

「使用できる出力用紙サイズ」（p.124）をごらんください。

封筒、レターヘッド、ラベル紙、OHP フィルム、はがきおよび光沢紙では、両面印刷できません。

自動両面印刷の方法は？

両面プリントユニットがプリンタに装着されている状態では、両面印刷を行うことができます。両面プリントユニットがプリンタに装着されていない状態で両面印刷を行うと、それぞれのページが片面印刷されます。

お使いのアプリケーションでの両面印刷用マージンの設定方法を確認してください。

両面印刷の設定には以下の種類があります。

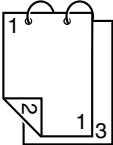
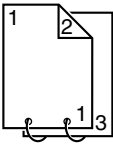
| | |
|---|----------------------------------|
|  | 「短辺とじ（上）」に設定すると、上にめくるレイアウトになります。 |
|  | 「短辺とじ（下）」に設定すると、下にめくるレイアウトになります。 |

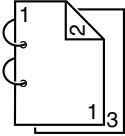
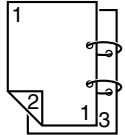
| | |
|---|---|
|  | <p>「長辺とじ（左）」に設定すると、左にめくるレイアウトになります。</p> |
|  | <p>「長辺とじ（右）」に設定すると、右にめくるレイアウトになります。</p> |

また、「ページ割付」の「小冊子」を選択した場合も自動的に両面印刷になります。

「小冊子」には以下のレイアウトがあります。

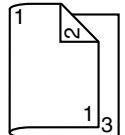
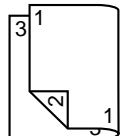
| | |
|---|---------------------------------------|
|  | <p>「左開き」に設定すると、左にめくるようにレイアウトされます。</p> |
|  | <p>「右開き」に設定すると、右にめくるようにレイアウトされます。</p> |

- 1 トレイに普通紙をセットします。
- 2 プリンタドライバで、両面印刷のレイアウトを設定します。
- 3 [OK] をクリックします。



自動両面印刷では先に裏面が印刷され、あとで表面が印刷されます。

排紙トレイ

どの用紙もプリンタ上部の排紙トレイに印刷面を下向きにして排出されます。排紙トレイの許容量は、80 g/m² の用紙（A4 / レター）で約 350 枚までです。



排紙トレイの用紙が多くなると、紙づまりが起きたり、用紙が曲がったり、静電気が起きやすくなります。



OHP フィルムの場合は、印刷したらすぐに排紙トレイから取り除いてください。

用紙の保管方法

用紙の保管のしかたは？

- 用紙をセットするまで、包装紙に入れたままにして平らで水平な場所に置いてください。
包装紙に入れずに長期間放置した用紙は、紙づまりの原因になります。
- いったん包装紙から取り出した用紙についても、使用しない場合は元の包装紙に入れて、水平な冷暗所に保管してください。
- 用紙を以下のような場所・環境に置かないでください。
 - 湿気が多い場所
 - 直射日光が当たる場所
 - 高温の場所（35°C 以上の場所）
 - ほこりの多い場所
- 他のものに立てかけたり、垂直に置かないでください。

大量の用紙や特殊用紙を購入する場合は、事前に試し印刷をして印刷品質を確認してください。

消耗品の交換

7

消耗品の交換のしかた

ご注意

本ユーザーズガイドに記載されている手順にしたがわなかったことによる故障については、保証の対象にはなりません。

リサイクルトナーカートリッジについて

ご注意

コニカミノルタ純正品以外のリサイクルトナーカートリッジは使用しないでください。リサイクルトナーカートリッジを使用したことによる故障や印刷品質の問題については、保証の対象にはなりません。また、技術的なサポートの対象にもなりません。

使用済みカートリッジ回収のご案内

回収方法

使用済みのカートリッジを袋に入れ、購入された際の箱に入れてお送りください。カートリッジに付着しているトナーにご注意の上、袋および箱の口はテープでしっかりふさいでください。

回収したトナーカートリッジおよびイメージングユニットは再資源化しています。

回収の受付など詳しくは、printer.konicaminolta.jp にアクセスしてご確認ください。

トナーカートリッジについて

本プリンタではブラック（黒）、イエロー（黄色）、マゼンタ（赤）、シアン（青）の4つのトナーカートリッジを使います。トナーカートリッジを取り扱う際は、トナーがプリンタや手などにこぼれないように注意してください。



トナーカートリッジを交換する場合、必ず未使用品と交換してください。使用済みのトナーと交換すると、メッセージウィンドウの表示がクリアされません。



トナーカートリッジは、無理に開けたりしないでください。トナーが漏れ出した場合、トナーの吸引および皮膚接触を極力避けてください。



トナーが服や手に付いた場合、石鹸を使って水でよく洗い流してください。



トナーを吸入した場合、新鮮な空気のある場所へ移動し、大量の水でよくうがいをしてください。咳などの症状がでるようであれば医師の診察を受けてください。



トナーが目に入った場合、直ちに流水で 15 分以上洗い流し、刺激が残るようであれば医師の診察を受けてください。



トナーを飲み込んだ場合、口の中をよくすすぎ、コップ 1、2 杯の水を飲んでください。必要に応じて医師の診察を受けてください。



トナーカートリッジは幼児や子供の手の届かないところに保管してください。

トナーカートリッジの交換の際は下表をごらんください。下表にあるコニカミノルタ純正のトナーカートリッジをご使用ください。トナーカートリッジ製品番号はフロントカバーの内側のラベルでご確認ください。

| トナーカートリッジタイプ | トナーカートリッジ製品番号 |
|-------------------------|---------------|
| トナーカートリッジ - ブラック (K) | 8938649 |
| トナーカートリッジ - イエロー (Y) | 8938650 |
| トナーカートリッジ - マゼンタ (M) | 8938651 |
| トナーカートリッジ - シアン (C) | 8938652 |
| 大容量トナーカートリッジ - ブラック (K) | 8938645 |
| 大容量トナーカートリッジ - イエロー (Y) | 8938646 |
| 大容量トナーカートリッジ - マゼンタ (M) | 8938647 |
| 大容量トナーカートリッジ - シアン (C) | 8938648 |



交換にあたっては、上記製品番号のトナーカートリッジを使用してください。上記製品番号以外のトナーカートリッジを使用した場合は印刷速度が低下します。

トナーカートリッジは以下のように保管してください。

- トナーカートリッジを装着するまでは、保護袋を開けないでください。
- 日光を避け、冷暗所に保管してください。
- 気温 35℃ 以下、湿度 80% 以下の場所で結露が起こらないように保管してください。トナーカートリッジを寒い場所から温かい湿度の高い場所へ移動すると、結露が起こり、印刷品質が低下する可能性があります。使用する前には約 1 時間トナーカートリッジをその環境に置いて適応させてください。
- 水平な状態で保管してください。
トナーカートリッジを縦に置いたり、逆向きに置いたりしないでください。トナーカートリッジ内のトナーが固まったり、均等にならない可能性があります。

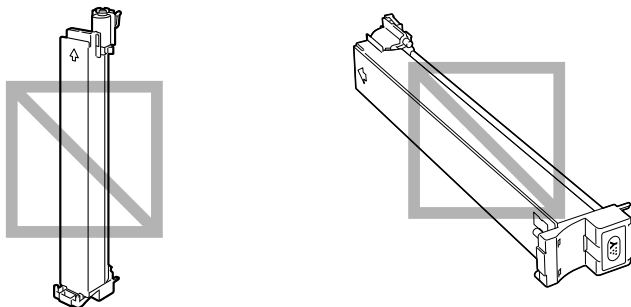

- 塩分を含んだ空気や、エアゾールなどの腐食性のガスに触れないようにしてください。

トナーカートリッジの交換手順

ご注意

トナーカートリッジを交換するときは、トナーがこぼれないように注意してください。もしトナーがこぼれた場合は、すみやかにやわらかい乾いた布で拭き取ってください。

トナーがなくなると、「ト-なし X」（X はトナーの色を表します）のメッセージが表示されます。以下の手順に従ってトナーカートリッジを交換してください。ここではイエロートナーカートリッジを例に説明します。

- 1 操作パネルのメッセージウィンドウで、なくなったトナーの色を確認します。
- 2 プリンタからエアフィルタを抜き取り、新しいエアフィルタを差し込みます。カチッと音がするまで確実に差し込んでください（トナーカートリッジ「ブラック」交換の場合のみ）。

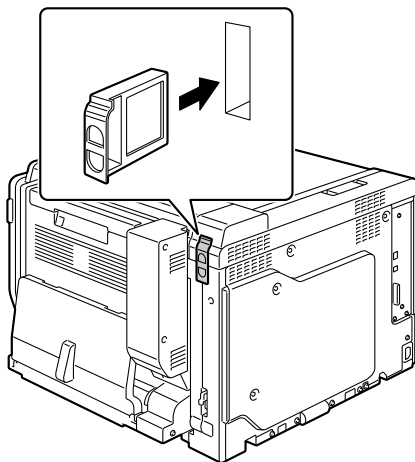

- 3 フロントカバーを開きます。

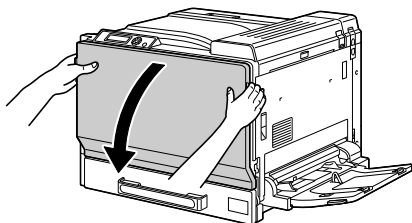

- 4 交換するトナーカートリッジのロックレバーを押し上げ、ロックを外します。トナーカートリッジを止まる位置まで引き出してから、図のように持ち上げて引き抜きます。

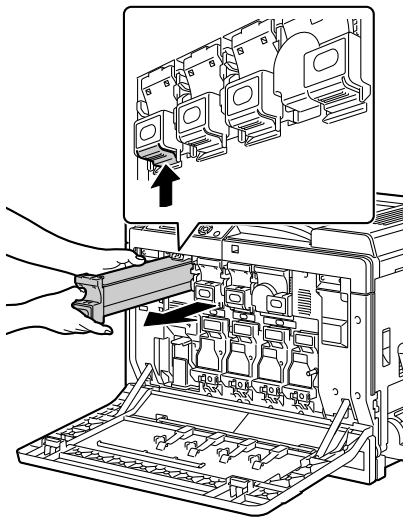

ご注意

使用済みトナーカートリッジは回収サービスをご利用いただくか、地域の条例にしたがって廃棄してください。

- 5 新たにセットするトナーカートリッジの色を確認します。
- 6 新しいトナーカートリッジを両手で持ち、数回振ります。

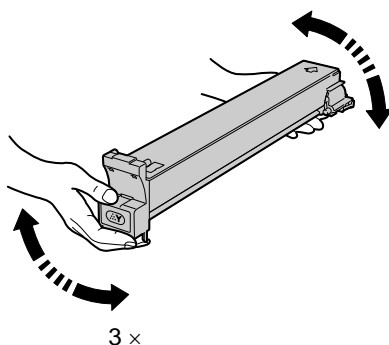

- 7 トナーカートリッジを本体内部のレールに沿って差し込み、ロックレバーがロックする位置まで押し込みます。

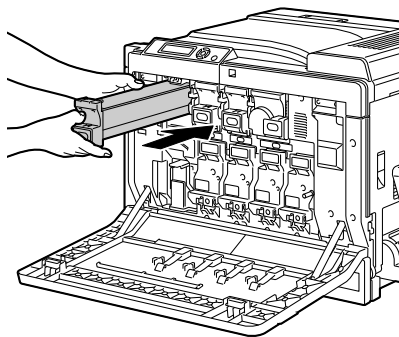

- 8 フロントカバーを閉じます。

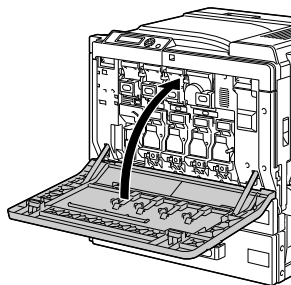

トナーカートリッジが最後まで押し込まれていない場合、フロントカバーは閉まりません。



トナーカートリッジ交換後、プリンタはキャリブレーションを行います。操作パネルのメッセージウィンドウに「印刷可」が表示される前にフロントカバーを開けると、キャリブレーションを停止し、フロントカバーを閉じた後で再度キャリブレーションを繰り返します。

イメージングユニットの交換手順

イメージングユニットの交換の際は下表をごらんください。下表にあるコニカミノルタ純正のイメージングユニットをご使用ください。イメージングユニット製品番号はフロントカバーの内側のラベルでご確認ください。

| イメージングユニットタイプ | イメージングユニット 製品番号 |
|------------------------|--------------------|
| イメージング ユニット - ブラック (K) | 4062212 |
| イメージング ユニット - イエロー (Y) | 4062312 |
| イメージング ユニット - マゼンタ (M) | 4062412 |
| イメージング ユニット - シアン (C) | 4062512 |

ご注意

OPC ドラムの表面に手を触れない
ください。印刷品質低下の原因に
なります。

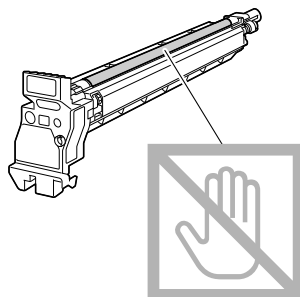

イメージングユニットの寿命がなくなると、「I-ユニット 寿命 X」（X はイメージングユニットの色を表します）のメッセージが表示されます。以下の手順に従ってイメージングユニットを交換してください。ここではブラックイメージングユニットを例に説明します。



「システムメニュー」の「イメージング ユニット 寿命」を「継続」に設定している場合は、「I-ユニット 寿命 X を交換」というメッセージが表示されたら指定されたイメージングユニットを交換してください。

- 1 操作パネルのメッセージウィンドウで、交換するイメージングユニットの色を確認します。
- 2 フロントカバーを開きます。

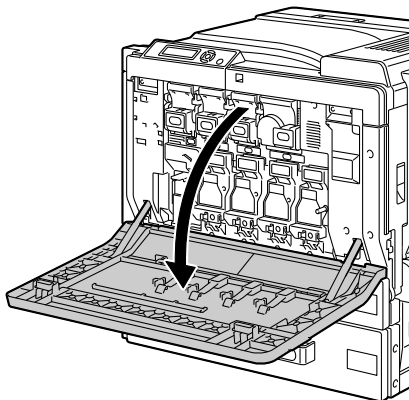

- 3 交換するイメージングユニットのロックレバー（「PUSH」と表示されている）を押し下げ、イメージングユニットを引き抜きます。

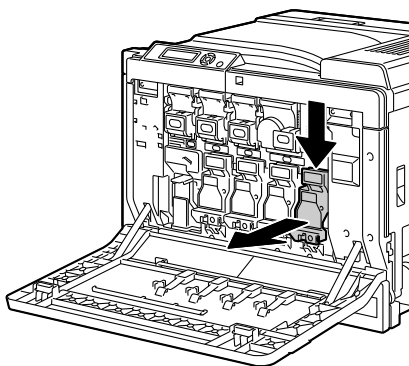

ご注意

使用済みイメージングユニットは回収サービスをご利用いただくか、地域の条例にしたがって廃棄してください。イメージングユニットを燃やさないでください。

4 新たにセットするイメージングユニットの色を確認します。



トナーがこぼれるのを防ぐため、手順5を実行するまでイメージングユニットを袋から出さないでください。

5 しいイメージングユニットを両手で持ち、図のように数回振ります。



イメージングユニットの下部に手を触れないでください。損傷による印刷品質低下の原因になります。

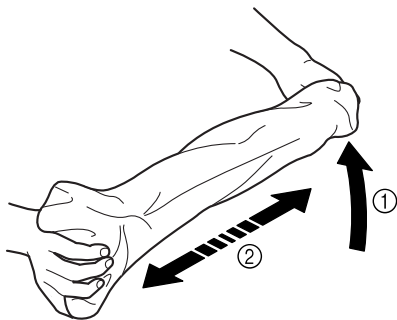
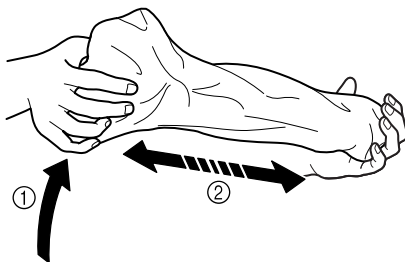

6 イメージングユニットを袋から取り出します。

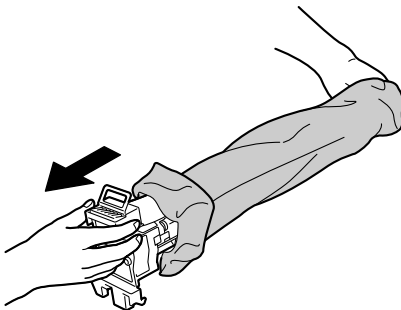

- 7 イメージングユニットに巻き付けてある保護紙を取り外します。

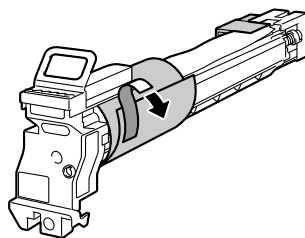

- 8 テープで固定されているイメージングユニット下部の保護材を取り外します。

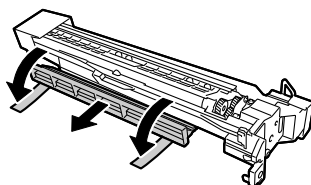

- 9 イメージングユニットの端に取り付けられている保護材を取り外します。

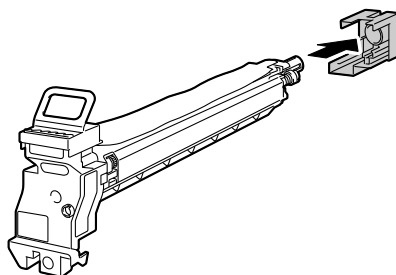

- 10 イメージングユニットの下部を支えて、本体内部のレールに沿って差し込みます。このとき、イメージングユニットの色が本体挿入口の色と合っていることを確認してください。

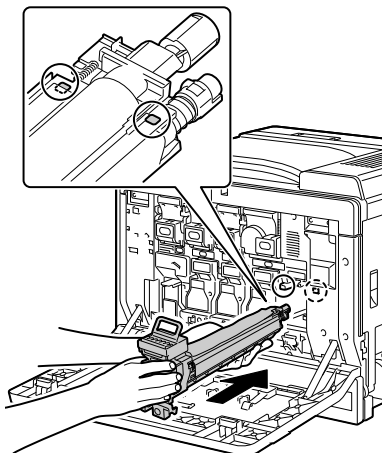

- 11 イメージングユニット上部のハンドルを持って少し上にずらしてから、手前に引っ張り、OPCドラムカバーを外してください。

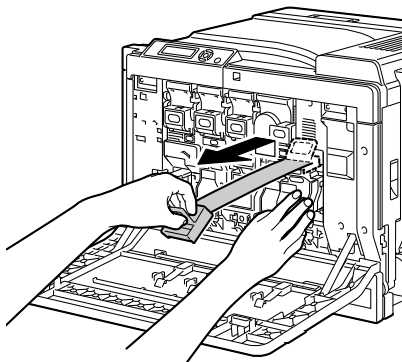

- 12 イメージングユニットのロックレバーを押して、カチッと音がするまで確実に差し込んでください。

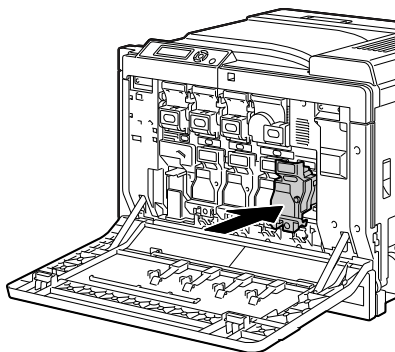

- 13 フロントカバーを閉じます。



イメージングユニットが最後まで押し込まれていない場合、フロントカバーは閉まりません。



イメージングユニット交換後、プリンタはキャリブレーションを行います。操作パネルのメッセージウィンドウに「印刷可」が表示される前にフロントカバーを開けると、キャリブレーションを停止し、フロントカバーを閉じた後で再度キャリブレーションを繰り返します。

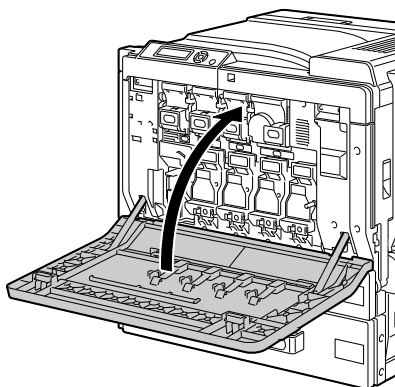

廃トナーボトルの交換

廃トナーボトルがいっぱいになると「廃トナーフル 廃トナーボトルを交換」のメッセージが表示されます。プリンタは印刷を中断し、廃トナーボトルを交換後に印刷を再開します。

1 フロントカバーを開きます。

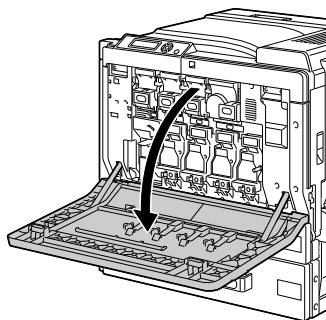

2 ダストフィルタを取り外し、廃トナーボトルに同梱されている新しいダストフィルタを差し込みます。

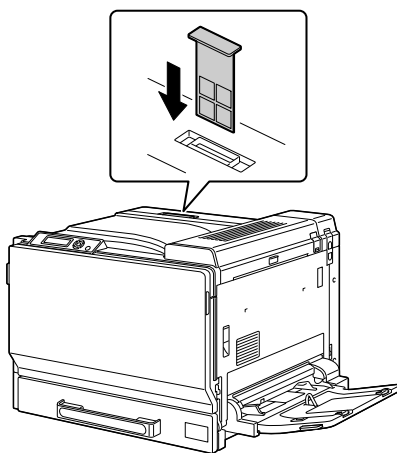

- 3 廃トナーボトルの解除レバーを押します。

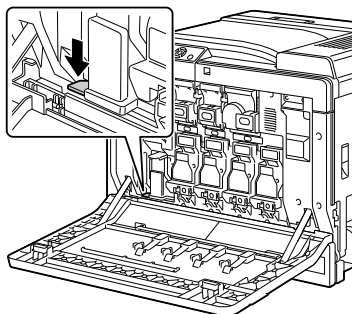

- 4 廃トナーボトルをゆっくり引き抜きます。



トナーがこぼれないよう
注意してください。

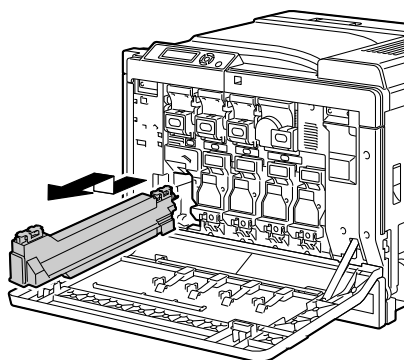

- 5 廃トナーボトルを廃棄します。

ご注意

使用済み廃トナーボトルは回収サービスをご利用いただくか、地域の条例にしたがって廃棄してください。

- 6 新しい廃トナーボトルを用意します。

- 7 廃トナーボトルを取付けます。
最後まで確実に押し込みます。

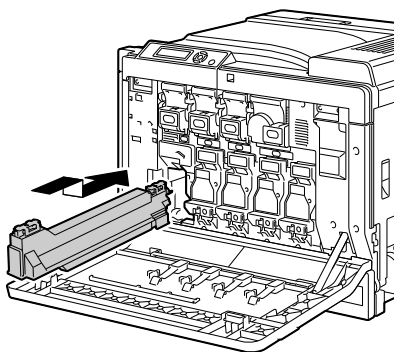

- 8 フロントカバーを閉じます。



廃トナーボトルが最後まで押し込まれていない場合、フロントカバーは閉まりません。

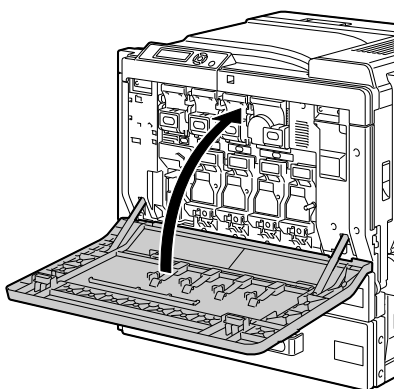

バックアップ電池の交換

バックアップ電池が無くなると、プリンタで設定している日付や時刻が保持されません。以下の手順にしたがってバックアップ電池を交換してください。



コイン型リチウム電池 CR2032 3V のみ使用できます。

ご注意

コントローラボードや関連の基板、モジュールは、静電気にきわめて敏感です。コントローラボードを取り扱う作業では、静電気に十分注意してください。この操作を行う前に、「静電気防止の対策」(p.245)に載っている静電気防止の注意を確認してください。また、触るときは基板の縁を持ってください。

- 1 プリンタの電源を切り、電源ケーブルとインターフェースケーブルを取り外します。

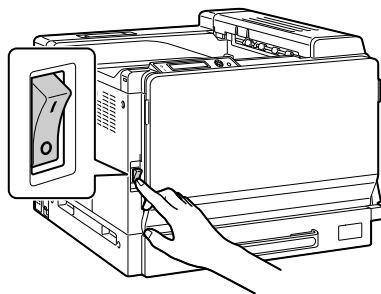

- 2 ドライバを使ってねじを取り外し、左面のカバーを取り外します。

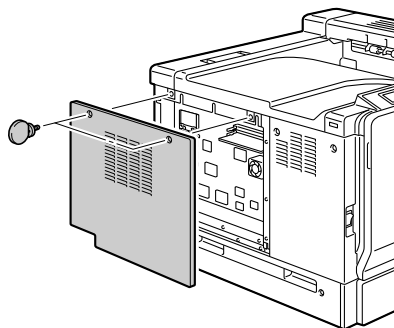

- 3 フックをずらしながら、バックアップ電池を取り外します。

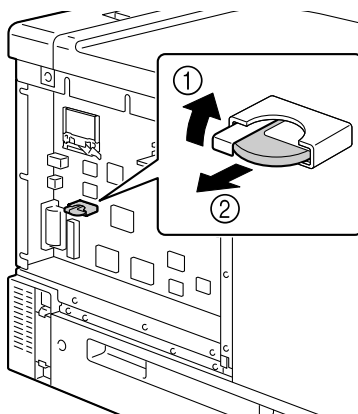

- 4 新しいバックアップ電池を取り付けます。



バックアップ電池を差し込むときは、必ずプラス面を上側にしてください。

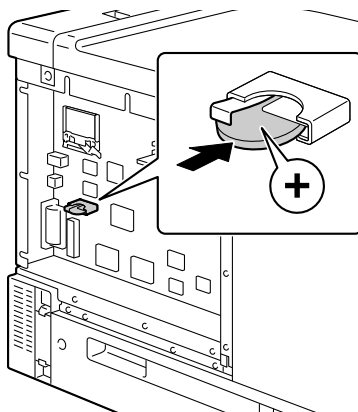

- 5 左面のカバーを取り付けます。

- 6 インターフェースケーブルを接続します。

- 7 電源ケーブルを接続し、プリンタの電源を入れます。

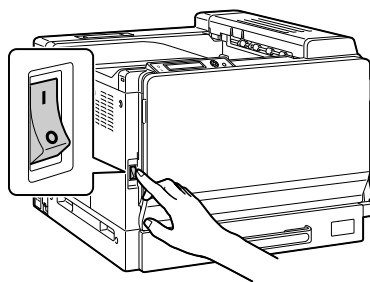

- 8 「システムメニュー / 時計設定 / 日付」でプリンタの日付、「システムメニュー / 時計設定 / 時刻」でプリンタの時刻を設定します。

メンテナンス

8

プリンタのメンテナンス



注意

すべての注意／警告ラベルを注意深く読み、必ずその指示にしたがってください。これらのラベルはプリンタのドア内部やプリンタ本体の内部にあります。

プリンタを長く使用できるように丁寧に取扱いってください。誤使用や乱暴な取り扱いによる故障については保証の対象になりません。ほこりや用紙の断片がプリンタ内部・外部に残っていると、印刷品質低下の原因となります。定期的にプリンタの清掃をされることをおすすめします。以下のガイドラインにしたがってください。



警告

清掃前には、プリンタの電源を切り、電源ケーブル、インターフェースケーブルを外してください。
プリンタ内部に水や洗剤がこぼれないよう注意してください。プリンタの損傷や感電のおそれがあります。



注意

定着部は高温になります。定着部の温度はゆっくり下がります（1時間お待ちください）。



- プリンタ内部の清掃や、紙づまりを取り除く場合は、定着部など内部の部品は非常に高温になるため、定着部の周辺に触れないよう注意してください。
- プリンタの上に物を置かないでください。
- プリンタの清掃には柔らかい布を使用してください。
- プリンタの表面に洗剤液を直接スプレーしないでください。プリンタのすき間から洗剤液が入り込むと、内部の回路が損傷するおそれがあります。
- プリンタの清掃に、溶剤（アルコール、ベンゼン、シンナーなど）を含む研磨剤や腐食剤を使用しないでください。
- 中性洗剤などの洗剤液を使用する場合は、プリンタの目立たない部分で試しに使用し、洗剤の効果などを確認してください。
- プリンタの清掃にはとがっているものや表面がざらざらしているもの（針金、プラスチックの掃除パッド、ブラシなど）は使用しないでください。
- プリンタのカバーはゆっくり閉めて下さい。プリンタに振動を与えないようにしてください。

- プリンタを使用後すぐにカバーなどをかけないでください。電源を切り、プリンタの温度が下がるまで待ってください。
- プリンタのドアを長時間開けたままにしないでください。特に明るい場所では、光によってイメージングユニットが損傷を受ける場合があります。
- 印刷中はプリンタのいずれのドアも開けないでください。
- 用紙をプリンタの上部にあててそろえないでください。
- プリンタに油をさしたり、分解しないでください。
- プリンタを傾けないでください。
- 電気配線、ギア、レーザービーム装置には触れないでください。プリンタの故障や印刷品質の低下の原因になります。
- 排紙トレイ上の用紙の量が多くなりすぎないように取り除いてください。用紙の量が多すぎると、紙づまりをおこしたり用紙がカールする原因になります。
- プリンタを移動するときは、必ず2人以上で持ち上げてください。
トナーがこぼれないようプリンタを水平にして運んでください。
- プリンタを運ぶ時は、必ずトレイ1をたたみ、図に示す位置を持って運んでください。



オプションの給紙ユニットが装着されている場合は、給紙ユニットと本体を分離してから持ち上げてください。

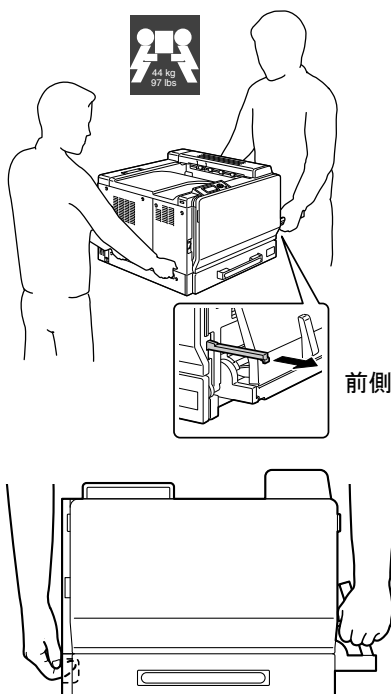

- トナーが手についたときは、冷水と中性洗剤で洗ってください。



注意

トナーが目に入ったときは、すぐに冷水で洗い、医師に相談してください。

- プリンタの電源ケーブルをコンセントに接続する前に、清掃時に取り外した内部の部品が取り付けられていることを確認してください。
- プリンタを2週間以上使用しない（電源を入れない）場合は、左右にある M2 レバーを封筒の位置へ下ろしてください。

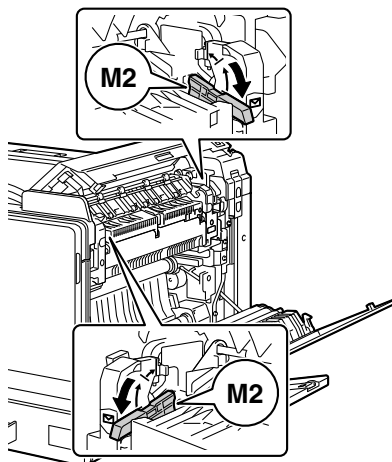

再度使用する場合は、必ず通常の印刷位置へレバーを戻してください。レバーを戻さずに封筒以外のメディアに印刷すると印字不良の原因となります。

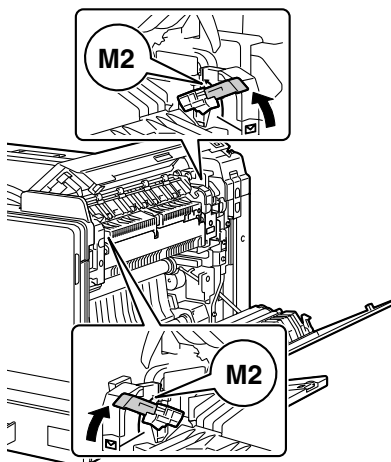

プリンタの清掃



注意

清掃前にはプリンタの電源を切り、電源ケーブルを外してください。

プリンタ外側の清掃

操作パネル

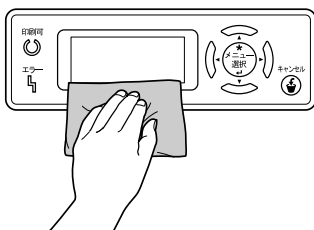

排気ダクト

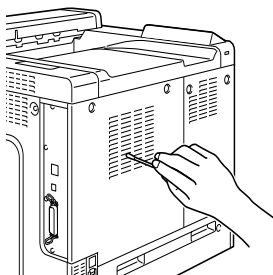

プリンタの外側

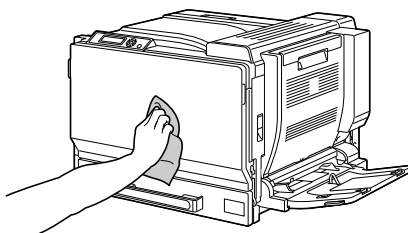

給紙ローラー

給紙ローラー部に紙粉やほこりがたまると、給紙トラブルの原因になります。

トレイ 1（手差しトレイ）の給紙ローラーの清掃

1 トレイ 1 を開きます。

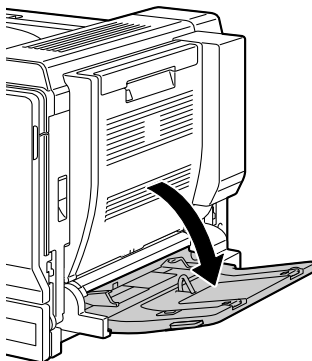

2 給紙ローラーを柔らかい乾いた布で拭きます。

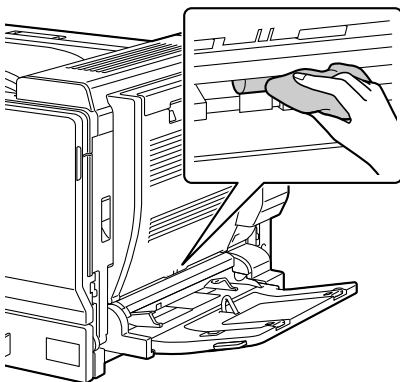

3 トレイ 1 を閉じます。

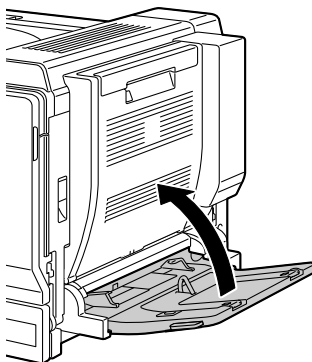

トレイ 2/3/4/5 の給紙ローラーの清掃

1 トレイを開きます。

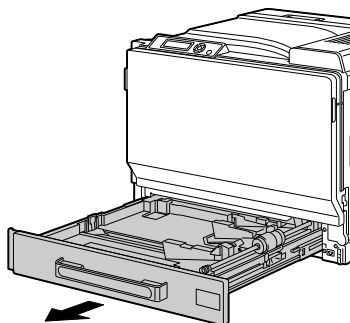

2 やわらかい乾いた布で給紙ローラーの汚れを拭き取ります。

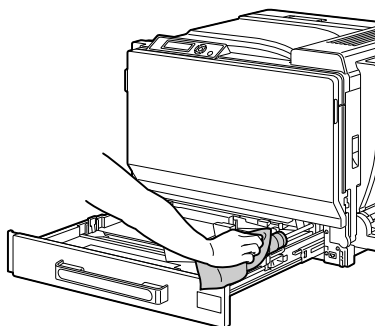

3 トレイを閉じます。

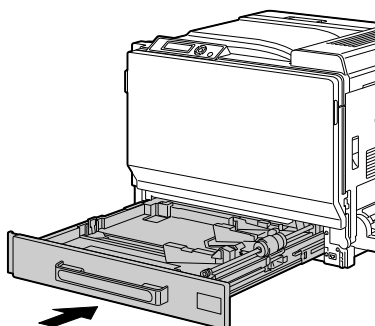

両面プリントユニットの搬送ローラーの清掃

- 1 両面プリントユニットの両面カバーを開きます。

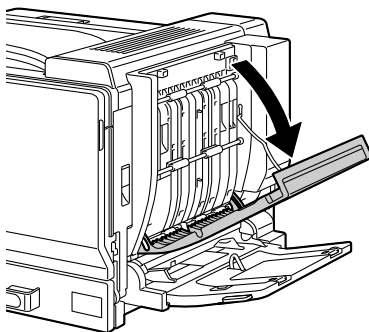

- 2 搬送ローラーを柔らかい乾いた布で拭きます。

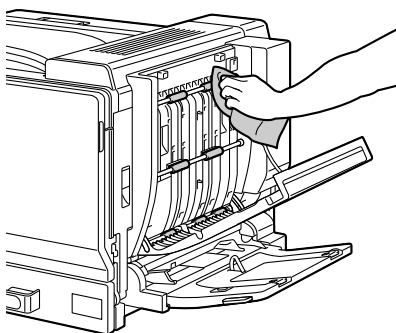

- 3 両面プリントユニットの両面カバーを閉じます。

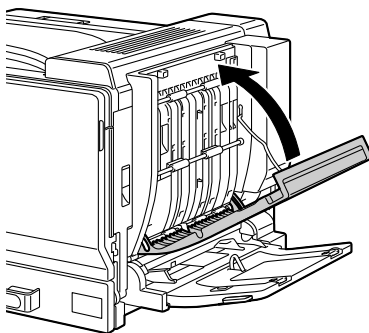

トレイ 3/4/5 の搬送ローラーの清掃

- 1 トレイ 3/4/5 の右側カバーを開きます。



トレイ 3/4/5 の右側カバーを開ける時は、トレイ 1 を開いてから開けてください。

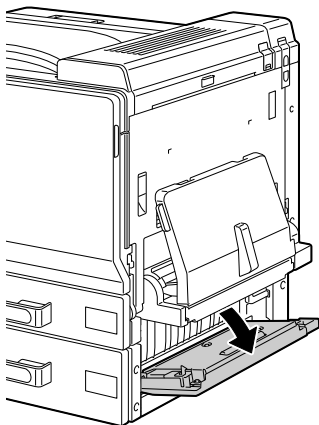

- 2 やわらかい乾いた布で搬送ローラーの汚れを拭き取ります。

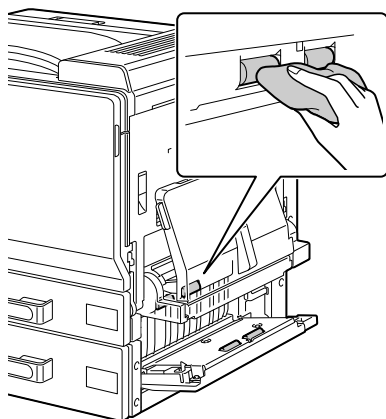

- 3 トレイ 3/4/5 の右側カバーを閉じます。

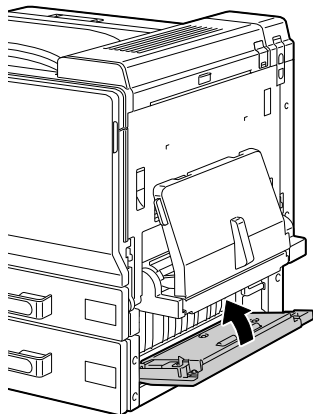

レーザーレンズの清掃

本プリンタには4つのレーザーレンズがあります。全て以下の手順で清掃を行ってください。

- 1 フロントカバーを開き、レーザーレンズ清掃具を取り出します。

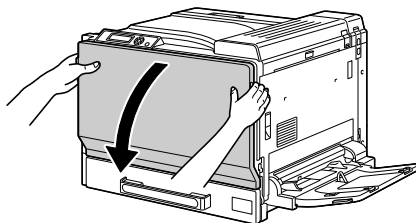

- 2 イメージングユニットの下部にある清掃孔にレーザーレンズ清掃具を差し込み、2～3回前後に動かします。
- 3 同様にして各イメージングユニットに相当する位置のレーザーレンズを清掃します。

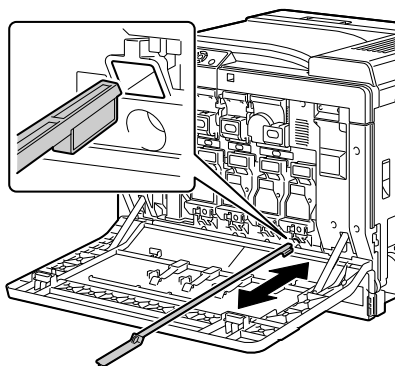

- 4 レーザーレンズ清掃具をホルダに戻します。



レーザーレンズ清掃具はなくさないように、必ずレーザーレンズ清掃具ホルダに戻してください。

- 5 フロントカバーを閉じます。

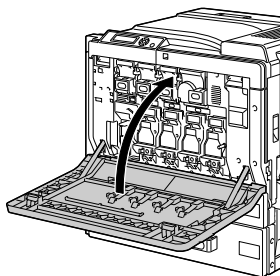

トラブル
シューティング

9

はじめに

この章では、プリンタ使用時に問題が起きた場合の解決方法や、困ったときに役立つ情報について説明しています。

| | |
|----------------------|--------|
| 設定リストを印刷する | p. 194 |
| 紙づまりを防ぐには | p. 196 |
| 用紙送りの流れ | p. 197 |
| 紙づまりの処理 | p. 198 |
| 紙づまりの問題 | p. 214 |
| その他の問題 | p. 218 |
| 印刷品質の問題 | p. 224 |
| ステータス、エラー、サービスのメッセージ | p. 230 |

設定リストを印刷する

設定リストを印刷し、プリンタが正しく印刷動作をしているかを確認します。

| 押すキー | ディスプレイ |
|------------------------------------|---|
| | 「印刷可」 |
| <div>★ メニュー 選択 ←</div> | 「印刷メニュー」 ハードディスクを装着している場合は、メニューの一番上に「保存 / 印刷メニュー」が表示されます。▽ キーを押して「印刷メニュー」にカーソルを合わせてください。 |
| <div>★ メニュー 選択 ←</div> | 「設定リスト」 |
| <div>★ メニュー 選択 ←</div> | 「印刷」 |

| 押すキー | ディスプレイ |
|--|---------------------------------|
| <p style="text-align: center;">* メニュー 選択 ←</p> | <p>設定リストが印刷され「印刷可」の画面に戻ります。</p> |

紙づまりを防ぐには

確認してください

用紙はプリンタの仕様に合っていますか？

用紙（特に給紙される側）は平らですか？

プリンタは表面が固く、平らで、安定した水平な場所に置いてありますか？

用紙は湿気の多い場所を避けて保管されていますか？

静電気の発生を防ぐために、OHP フィルムに印刷したら、すぐに排紙トレイから取り除いていますか？

トレイに用紙をセットしたら、常に用紙ガイドを用紙サイズに合わせていますか？（用紙ガイドが用紙サイズに合っていないと、印刷品質の低下や紙づまり、プリンタの破損の原因になります。）

用紙は、印刷する面を上にしてトレイにセットしていますか？（用紙の包装ラベルに用紙の印刷面を示す矢印がかかれています。）

避けてください

折られた用紙、しわのある用紙、エンボス加工されている用紙、曲がった用紙

重なっている用紙（用紙が重なって給紙される場合は、いったんトレイから取り出し、さばいてください。）

OHP フィルムはさばかないでください。（OHP フィルムをさばくと、静電気が発生し、OHP フィルムどうしがくっついてしまいます。）

異なる種類・サイズ・坪量の用紙を同時にセットしないでください。

給紙トレイの最大容量以上に用紙をセットしないでください。

排紙トレイの最大容量以上の用紙を置いたままにしないでください。（排紙トレイは最大 350 枚まで排紙できます。350 枚以上の用紙を置いたままにすると、紙づまりの原因になります。）

排紙トレイに OHP フィルムを大量に排紙しないでください。

用紙送りの流れ

プリンタ用紙の流れを知っておくと、紙づまりが起こった場所が分かりやすくなります。

- 1 トナーカートリッジ
- 2 転写ベルト
- 3 イメージングユニット
- 4 レーザー
- 5 トレイ 2
- 6 トレイ 3 (オプション)
- 7 トレイ 4 (オプション)
- 8 トレイ 5 (オプション)
- 9 定着ユニット
- 10 両面プリントユニット
- 11 トレイ 1 (手差しトレイ)

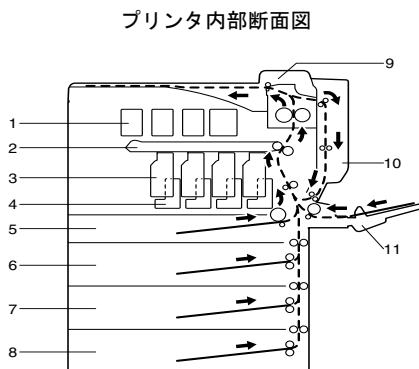

紙づまりの処理

故障を防ぐため、紙づまりを起こした用紙がやぶれないようにゆっくりと取り除きます。大きくても小さくても紙片がプリンタ内に少しでも残ると、用紙送りできなくなり、紙づまりの原因となります。
紙づまりを起こした用紙をもう一度セットしないでください。

ご注意

定着部の前の段階では、印刷イメージは定着されていません。印刷面に触れるとトナーが手に付く場合がありますので、つまった用紙を取り除くときには印刷面に触れないように注意してください。また、プリンタ内部にトナーをこぼさないでください。



注意

定着されていないトナーは、手や衣服などを汚す場合があります。
トナーが衣服についたときは、できる範囲で軽く払ってください。それでも衣服に残る場合は、お湯を使わず冷水ですすいでください。トナーが肌についたときは、水または中性洗剤で洗ってください。



注意

トナーが目に入ったときは、すぐに冷水で洗い、医師に相談してください。

紙づまりの処理をした後でも、操作パネルのメッセージウィンドウに紙づまりのメッセージが表示されている場合は、プリンタのドアの開閉を行ってください。

紙づまり表示と処理について

| 紙づまりメッセージ | 参照ページ |
|------------------|----------------|
| 紙詰まり トレイ 2 | p. 200 |
| 紙詰まり トレイ 3 | p. 204 |
| 紙詰まり トレイ 4 | p. 204 |
| 紙詰まり トレイ 5 | p. 204 |
| 紙詰まり 両面 1 | p. 206 |
| 紙詰まり 両面 2 | p. 206 |
| 紙詰まり 定着 / 排紙部 | p. 207 |
| 紙詰まり トレイ 1 | p. 211 |
| 紙詰まり 2 次転写部 | p. 211 |
| 紙詰まり 搬送部 | p. 204, p. 211 |



「紙詰まり 搬送部」と表示された場合は、トレイ 3、トレイ 4、トレイ 5 の右側カバーと転写ローラー部の紙づまりを確認してください。

トレイ 2 での紙づまり処理

- 1 レバーを引き (①)、右側カバーを開けます (②)。



右側カバーを開ける時は、必ずトレイ 1 を開いてから開けてください。

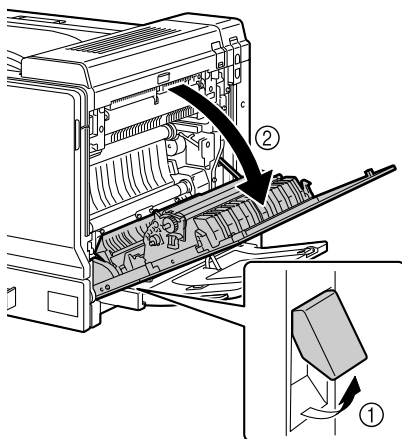

- 2 つまった用紙をゆっくりと引き出します。

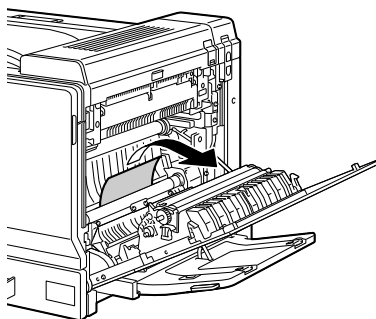



注意

定着部周辺は高温になっています。
火傷の原因となりますので、指定されたつまみやダイヤル以外の部分には触れないように注意してください。高温部に手などが触れてしまった場合は、すぐに冷たい水で冷やし、医師にご相談ください。

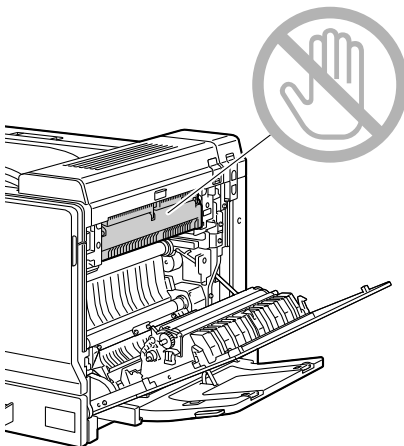

ご注意

転写ベルトや転写ローラーの表面に触れると、印刷画質が低下する可能性があります。
転写ベルトや転写ローラーの表面に触れないように注意してください。

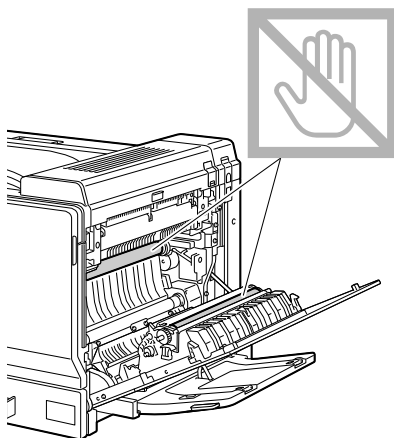

3 右側カバーを閉じます。

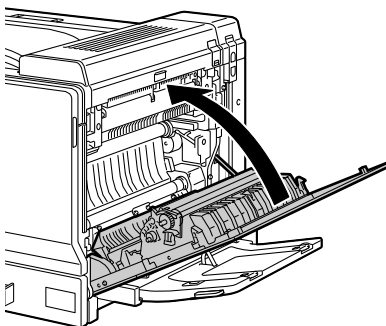

4 トレイ2を引出し、トレイ内に残っている用紙を取り出します。

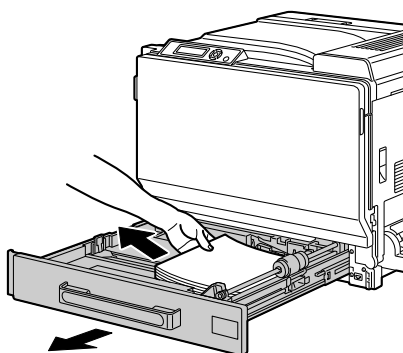

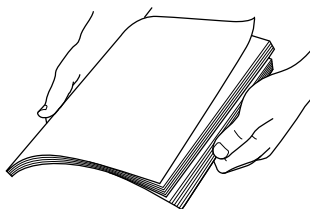

5 取り出した用紙をさばいてから用紙の端をそろえます。



OHP フィルムの場合はさばかないでください。静電気が発生し、紙づまりの原因になります。

6 用紙の印刷面を上向きにしてトレイ 2 にセットします。

 用紙は平らにセットしてください。

 用紙は▼マークを超えないようにセットしてください。

 用紙ガイドを必ず用紙の端面にあわせてください。

7 トレイ 2 を閉じます。

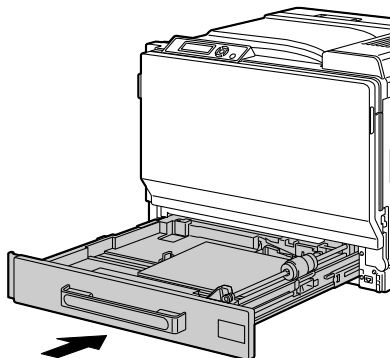

トレイ 3/4/5 での紙づまり処理

- 1 トレイ 3/4/5 の右側カバーを開けます。



トレイ 3/4/5 の右側カバーを開ける時は、トレイ 1 を開いてから開けてください。

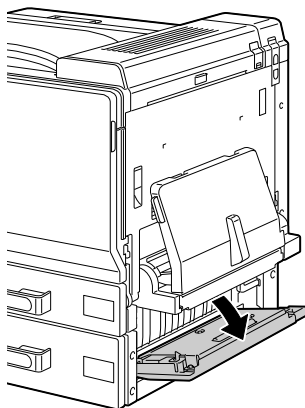

- 2 つまった用紙をゆっくりと引き出します。

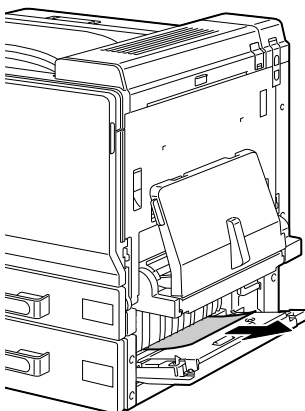

- 3 トレイ 3/4/5 の右側カバーを閉じます。

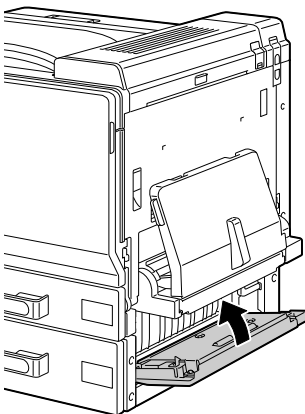

- 4 トレイ 3/4/5 を引き出し、トレイ内に残っている用紙を取り出します。

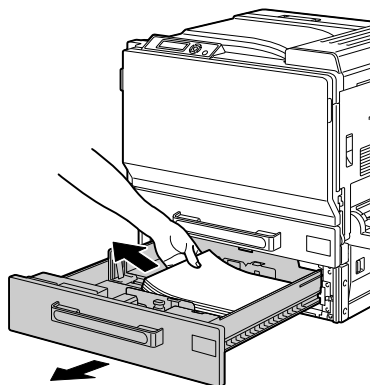

- 5 取り出した用紙をさばいてから用紙の端をそろえます。

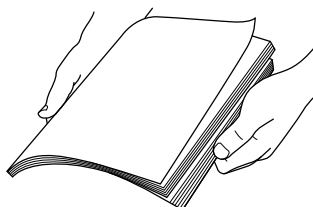

- 6 用紙の印刷面を上向きにしてトレイ 3/4/5 にセットします。



用紙は平らにセットしてください。



用紙は▼マークを超えないようにセットしてください。



用紙ガイドを必ず用紙の端面にあわせてください。

- 7 トレイ 3/4/5 を閉じます。

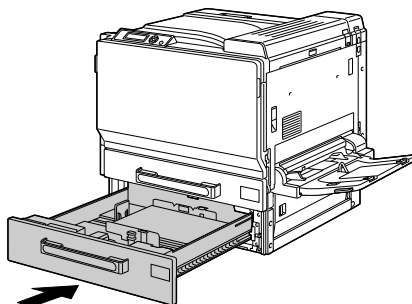

両面プリントユニットでの紙づまり処理

- 1 両面プリントユニットの両面カバーを開きます。

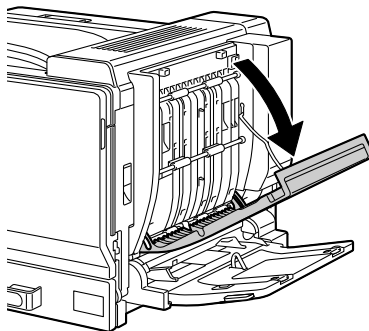

- 2 つまっている用紙をゆっくりと引き出します。

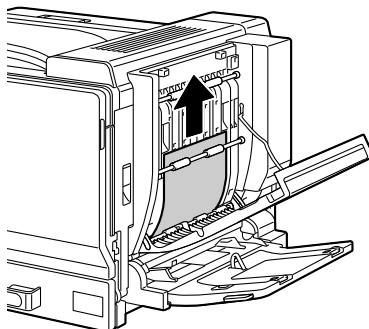

- 3 両面プリントユニットの両面カバーを閉じます。

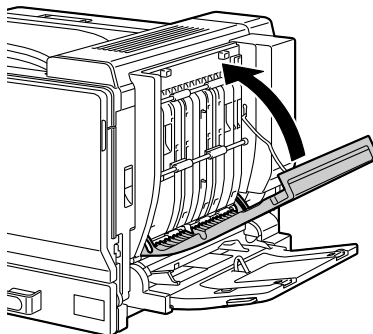

定着ユニットでの紙づまり処理

- 1 レバーを引き (①)、右側カバーを開けます (②)。



右側カバーを開ける時は、必ずトレイ 1 を開いてから開けてください。

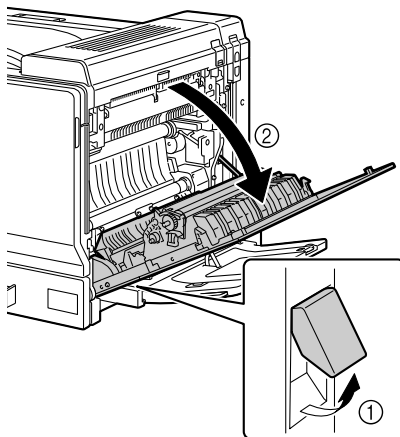

- 2 定着カバーを開きます。

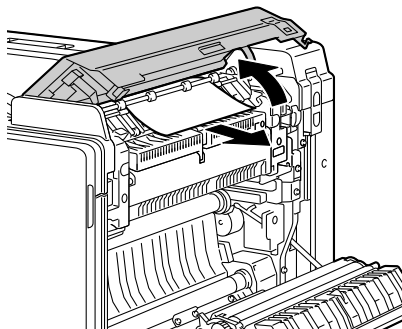

- 3 つまった用紙をゆっくりと引き出します。

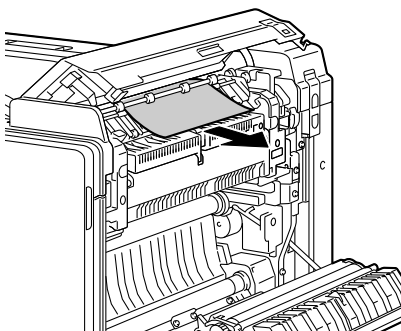

注意

定着部周辺は高温になっています。
火傷の原因となりますので、指定されたつまみやダイヤル以外の部分には触れないように注意してください。高温部に手などが触れてしまった場合は、すぐに冷たい水で冷やし、医師にご相談ください。

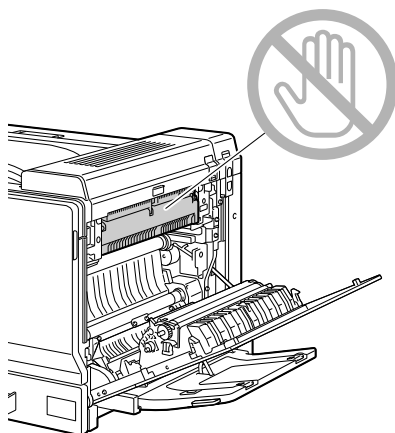

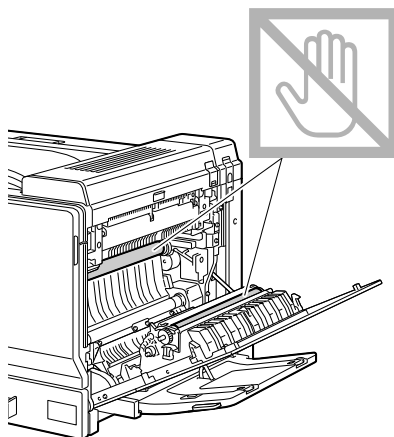

ご注意

転写ベルトや転写ローラーの表面に触れると、印刷画質が低下する可能性があります。
転写ベルトや転写ローラーの表面に触れないように注意してください。

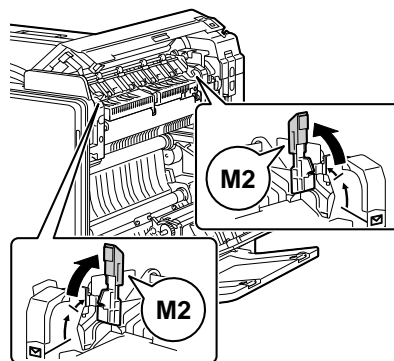

- 4 M2 レバーを押し上げ、M3 カバーを手前に引いて開きます。



-  M2 レバーを押し上げるときには、左右同時に行ってください。
-  定着カバーを閉じると、M2 レバーは自動的に正しい位置に戻ります。定着カバーを乱暴に閉じないでください。

- 5 定着ユニットにつまった用紙を
ゆっくりと引き出します。

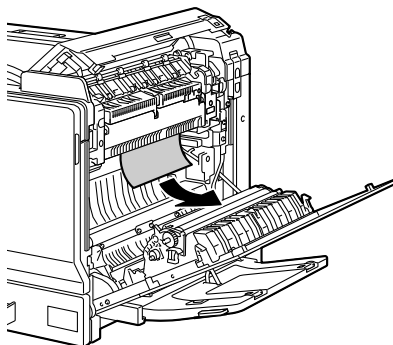

- 6 定着カバーを閉じてから右側カ
バーを閉じます。



右側カバーを閉じるとき
には、定着カバーが閉じ
ていることを確認してく
ださい。

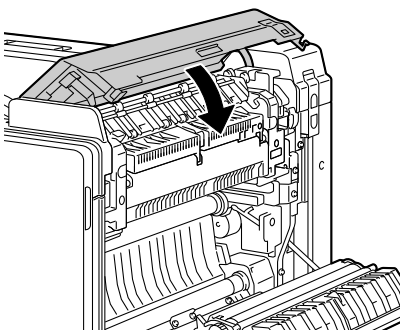

- 7 右側カバーを閉じます。

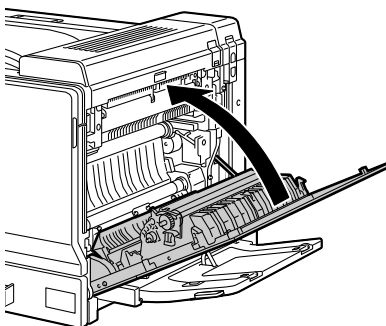

トレイ 1（手差しトレイ）／転写ローラーでの紙づまり処理

1 トレイ 1 の用紙を取り除きます。

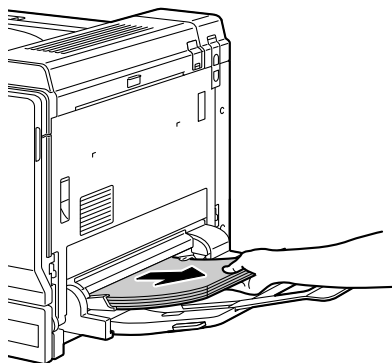

2 レバーを引き（①）、右側カバーを開けます（②）。



右側カバーを開ける時は、必ずトレイ 1 を開いてから開けてください。

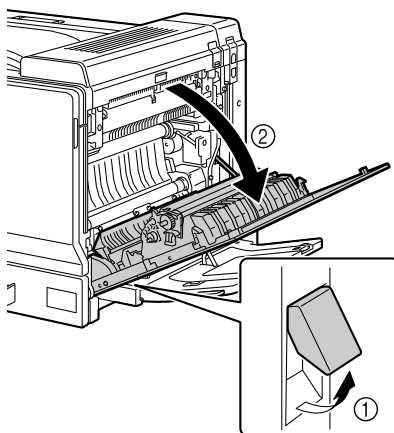

- 3 つまった用紙をゆっくりと引き出します。

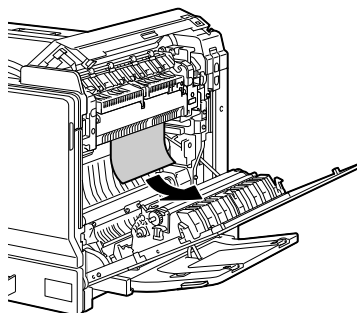
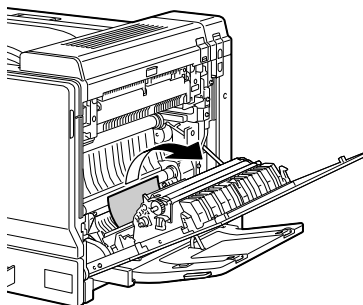

注意

定着部周辺は高温になっています。
火傷の原因となりますので、指定されたつまみやダイヤル以外の部分には触れないように注意してください。高温部に手などが触れてしまった場合は、すぐに冷たい水で冷やし、医師にご相談ください。

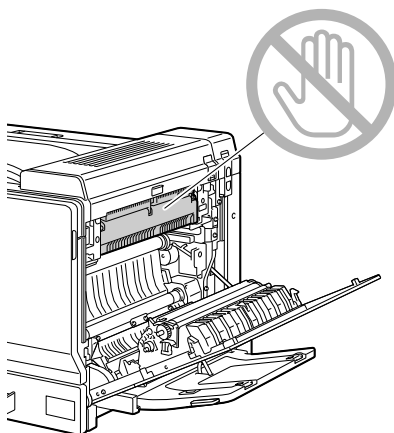

ご注意

転写ベルトや転写ローラーの表面に触れると、印刷画質が低下する可能性があります。
転写ベルトや転写ローラーの表面に触れないように注意してください。

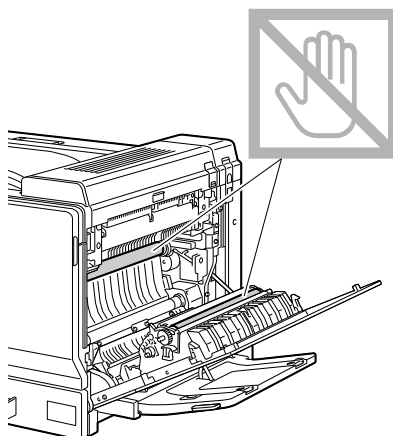

4 右側カバーを閉じます。

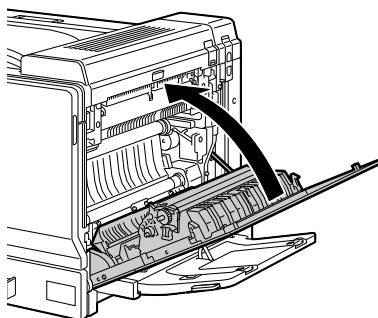

紙づまりの問題



特定の場所で紙づまりが頻繁に起こる場合は、その場所について確認、修理、清掃が必要です。また、対応していない種類の用紙を使用すると、紙づまりの原因になります。

| 症状 | 原因 | 処置のしかた |
|-----------------|-----------------------|---|
| 複数の用紙が重なって給紙される | 給紙トレイ内で用紙がくっついている。 | OHP フィルム以外の用紙は、よくさばいてからセットしなおしてください。 |
| | 用紙の先端がそろっていない。 | 用紙を取り出し、用紙の端をそろえてセットしなおしてください。 |
| | 用紙が湿気を帯びている。 | 湿った用紙を取り出し、新しい乾いた用紙に替えてください。 |
| | 静電気が起きている。 | セットする前に OHP フィルムをさばかないでください。 |
| 紙づまりのメッセージが消えない | プリンタをリセットする必要がある。 | プリンタの右側カバーを開閉してリセットしてください。 |
| | プリンタ内につまった紙、紙片が残っている。 | 用紙が通る場所を再確認し、紙づまりがすべて取り除かれているか確認してください。 |

| 症状 | 原因 | 処置のしかた |
|-----------------|-------------------------------------|--|
| 両面印刷の紙づまりが起きている | 対応していない用紙（対象外のサイズ、厚さ、種類の用紙）を使用している。 | コニカミノルタ推奨の用紙を使用してください。対応用紙については、「使用できる出力用紙サイズ」（p.124）をごらんください。 |
| | | オプションの両面プリントユニット装着時に、64 ～ 90 g/m ² の普通紙と 91 ～ 256 g/m ² の厚紙で両面印刷ができます。プリンタドライバで両面プリントユニットをインストール済みオプションに設定し、用紙種類を正しく設定してください。 両面印刷に対応している用紙については、「使用できる出力用紙サイズ」（p.124）をごらんください。 |
| | | 異なる種類の用紙を混ぜてセットしないでください。 |
| | | 封筒、レターヘッド、ラベル紙、OHP フィルム、はがき、光沢紙を両面印刷に使用しないでください。 |
| | まだ紙づまりを起こしている。 | 用紙が通る場所を再確認し、紙づまりがすべて取り除かれているか確認してください。 |

| 症状 | 原因 | 処置のしかた |
|----------|---|---|
| 紙づまりが起きる | 給紙トレイ内で用紙が正しい位置にセットされていない。 | つまった紙を取り除き、給紙トレイに正しく用紙をセットしなおしてください。 |
| | トレイ内の用紙枚数が最大補給量を超えている。 | 最大補給量を超えている用紙を取り除き、トレイ内の用紙の枚数を減らしてセットしなおしてください。 |
| | 用紙ガイドの幅が、用紙サイズに合うように調節されていない。 | 給紙トレイ内の用紙ガイドを用紙サイズに合うように調節してください。 |
| | 給紙トレイ内の用紙が曲がったりしわになったりしている。 | 曲がった用紙やしわになった用紙を取り除き、新しい用紙に替えてください。 |
| | 用紙が湿気を帯びている。 | 湿気のある用紙を取り除き、新しい乾いた用紙に替えてください。 |
| | トレイ 3/4/5 に不定形紙、厚紙、ラベル紙、封筒、はがき、OHP フィルムがセットされている。 | 普通紙以外の用紙はトレイ 1/2 にセットしてください。 |
| | OHP フィルムまたはラベル紙が、トレイ 1/2 に逆向きにセットされている。 | OHP フィルムやラベル紙の向きを正しい向きにセットしてください。 |
| | 封筒がトレイ 1/2 に正しくない向きにセットされている。 | トレイ 1 にはフタを上側に、トレイ 2 には下側にしてセットしてください。 フタが封筒の長辺にある場合、トレイ 1 にはフタを折りたたんで右側に、トレイ 2 にはフタを折りたたんで奥側にセットしてください。 |
| | OHP フィルムがトレイで静電気を起こしている。 | OHP フィルムを取り除き、一度に 1 枚ずつトレイ 1/2 にセットします。セットする前に OHP フィルムをさばかないでください。 |

| 症状 | 原因 | 処置のしかた |
|----------|-------------------------------------|--|
| 紙づまりが起きる | 対応していない用紙（対象外のサイズ、厚さ、種類の用紙）を使用している。 | コニカミノルタ推奨の用紙を使用してください。対应用紙については、「使用できる出力用紙サイズ」（p.124）をごらんください。 |
| | 給紙ローラーが汚れている。 | 給紙ローラーを清掃してください。詳しくは、「給紙ローラー」（p.188）をごらんください。 |

その他の問題

| 症状 | 原因 | 処置のしかた |
|-------------------------------------|---|--|
| プリンタの電源が入らない | 電源ケーブルが正しくコンセントに差し込まれていない。 | 電源スイッチをオフ（○の位置）にし、電源ケーブルがコンセントに正しく接続されているか確認してから電源スイッチをオン（ の位置）にします。 |
| | 電源ケーブルが接続されているコンセントに問題がある。 | 他の電気機器をそのコンセントに接続して、正しく動作するか確認してください。 |
| | 電源スイッチが正しくオン（ の位置）になっていない。 | 電源スイッチをオフ（○の位置）にしてから、オン（ の位置）にします。 |
| | 電源ケーブルが接続されているコンセントの電源の電圧や周波数がプリンタの仕様に合っていない。 | 付録「技術仕様」（p.272）に記載されている仕様にあった電源を使用してください。 |
| ジョブがプリンタに送られたが、印刷されない | メッセージウィンドウにエラーメッセージが表示されている。 | メッセージにしたがって操作してください。 |
| 予定よりもかなり早くメッセージウィンドウに「トナー残量少」が表示される | トナーカートリッジが壊れている。 | トナーカートリッジを取り出し、損傷がないか確認してください。必要であれば、トナーカートリッジを交換してください。 |
| | 多量のトナーを使用する画像を印刷している。 | 付録「技術仕様」（p.272）をごらんください。 |
| 設定リストが印刷されない | 給紙トレイに用紙がセットされていない。 | 給紙トレイに用紙があるか、正しく揃えてセットされているか確認してください。 |
| | 紙づまりがおきている。 | つまっている用紙を取り除いてください。 |

| 症状 | 原因 | 処置のしかた |
|-------------------|---|---|
| デジタルカメラからの印刷ができない | デジタルカメラの転送モードが Pict-Bridge に設定されていない。 | デジタルカメラの転送モードを Pict-Bridge に設定してください。 |
| |  PictBridge に対応したデジタルカメラのみサポートします。 | |
| | デジタルカメラとプリンタの印刷設定が違う場合に、印刷できない場合があります。 | デジタルカメラの印刷設定を「プリンタの設定に従う」に変更して再度、印刷を行ってください。 |
| 印刷に時間がかかりすぎる | 印刷に時間のかかるモード（厚紙や OHP フィルム）に設定されている。 | OHP フィルムなどの特殊な用紙では、印刷に時間がかかります。普通紙を使用しているときは、プリンタドライバで用紙の種類が普通紙に設定されているか確認してください。 |
| | プリンタが節電中になっている。 | プリンタが節電中の場合、印刷するまでに少し時間がかかります。お待ちください。 |
| | 複雑なプリントジョブを処理している。 | 処理時間を要します。お待ちください。 |
| | プリンタのメモリが十分でない。 | メモリを増設してください。 |
| | 仕向け違いまたはコニカミノルタ純正以外のトナーカートリッジがセットされている。 メッセージウィンドウに「非正規トナー X」と表示される。 | コニカミノルタ純正で、正しい仕向けのトナーカートリッジをセットしてください。 |



| 症状 | 原因 | 処置のしかた |
|---------------------------|---|---|
| 白紙が排出される | 1 つ以上のトナーカートリッジが壊れているか、トナーがなくなっている。 | トナーカートリッジを確認してください。トナーが無いと画像が印刷されません。 |
| | 用紙や設定が正しくない。 | プリンタドライバで用紙の種類が、プリンタにセットされている用紙と合っているか確認してください。 |
| 印刷されないページがある | プリンタのインターフェースケーブルの種類またはポートが間違っている。 | インターフェースケーブルを確認してください。 |
| | [キャンセル] キーが押された。 | ジョブの印刷中に、[キャンセル] キーを押さないでください。 |
| | 給紙トレイが空になっている。 | 給紙トレイに用紙があるか、正しく揃えてセットされているか確認してください。 |
| | フォームを設定して印刷しようとしたときに、本機以外のプリンタドライバで作成されたフォームファイルが選択されている。 | フォームを設定する場合は、本機のプリンタドライバで書き出したフォームファイルを使用してください。 |
| 頻繁にプリンタがリセットされたり電源が切れたりする | 電源ケーブルがコンセントに正しく接続されていない。 | 電源スイッチをオフ（○の位置）にし、電源ケーブルがコンセントに正しく接続されているか確認してから電源スイッチをオン（ の位置）にします。 |
| | システムエラーが起きている。 | エラー情報については、販売店または弊社に連絡してください。 |

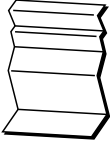

| 症状 | 原因 | 処置のしかた |
|---------------------------------|--------------------------------------|--|
| 両面印刷時に問題がある | 用紙や設定が正しくない。 | 両面プリントユニットが装着されているか確認してください。 |
| | | 両面印刷では普通紙または厚紙を使用してください。封筒、レターヘッド、ラベル紙、OHP フィルム、はがき、光沢紙には両面印刷しないでください。 |
| | | トレイ 1/2 に異なる種類の用紙がセットされていないか確認してください。 |
| | | プリンタドライバの「装置情報」タブで両面プリントユニットが「あり」に設定されているか確認してください。 |
| | | プリンタドライバの「レイアウト」タブの「とじ位置」で「短辺とじ」（メモ帳のように縦にめくる）または「長辺とじ」（ルーズリーフのノートのように横にめくる）を選択してください。 |
| | | 正しい用紙を使用しているか確認してください。 |
| N-up 設定で 2 部以上印刷する場合に、正しく排出されない | プリンタドライバとアプリケーションの両方で部単位印刷の設定がされている。 | N-up 設定で 2 部以上の印刷を行う場合、部単位印刷の設定は必ずプリンタドライバの「基本設定」タブで行ってください。アプリケーション側では設定をしないでください。 |
| 小冊子印刷時に、左綴じ／右綴じの設定通りに印刷されない | プリンタドライバとアプリケーションの両方で部単位印刷の設定がされている。 | 小冊子（左とじ／右とじ）印刷を行う場合、部単位印刷の設定は必ずプリンタドライバの「基本設定」タブで行ってください。アプリケーション側では設定をしないでください。 |

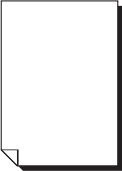

| 症状 | 原因 | 処置のしかた |
|--|---|--|
| 異常音がする | プリンタが水平に置かれていない。 | プリンタを平らで、固く、安定した、水平な面（傾き $\pm 1^{\circ}$ 以内）に置いてください。 |
| | 給紙トレイが正しくセットされていない。 | 給紙トレイを取り外し、確実にセットしなおしてください。 |
| | プリンタ内に異物がある。 | プリンタの電源を切り、異物を取り除いてください。取り除くことができない場合は、販売店または弊社に連絡してください。 |
| Web ベースのユーティリティでプリンタにアクセスできない | PageScope Web Connection のログインパスワード（管理者番号）が正しくない。 | 6 ～ 16 文字のログインパスワード（管理者番号）を入力してください。 ログインパスワード（管理者番号）については管理者に確認してください。 PageScope Web Connection のログインパスワード（管理者番号）については「リファレンスガイド」（Documentation CD-ROM 内の PDF マニュアル）をごらんください。 |
| 用紙にしわができる  | 用紙が湿気を帯びている、または用紙が水でぬれている。 | 湿った用紙を取り出し、新しい乾いた用紙に替えてください。 |
| | 転写ローラーまたは定着ユニットが壊れている場合があります。 | 転写ローラーに損傷がないか確認してください。必要であれば、エラー情報を販売店または弊社に連絡してください。 |
| | 対応していない用紙（対象外のサイズ、厚さ、種類の用紙）を使用している。 | コニカミノルタ推奨の用紙を使用してください。対応用紙については「使用できる出力用紙サイズ」（p.124）をごらんください。 |
| プリンタの日付、時刻が正しく保持されない。 | バックアップ電池が寿命です。 | バックアップ電池を交換してください。交換の仕方については、「バックアップ電池の交換」（p.179）をごらんください。 |



| 症状 | 原因 | 処置のしかた |
|-----------------------|--------------------|---|
| ハードディスクが自動的にフォーマットされる | ハードディスクの容量がいっぱいです。 | 「HDD 残量少」が操作パネルに表示された時、ハードディスク内に保存しているプリントジョブやフォント、フォームファイルなどを削除してください。 |

印刷品質の問題

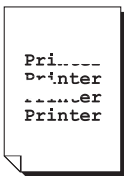
| 症状 | 原因 | 処置のしかた |
|--|--|--|
| <p>何も印刷されない</p>  | 1つ以上のイメージングユニットが壊れている。 | イメージングユニットを取り出し、損傷がないか確認してください。必要であれば、イメージングユニットを交換してください。 |
| | 用紙が湿気を帯びている。 | 用紙を保管する場所の湿度を調節してください。 湿った用紙を取り出し、新しい乾いた用紙に替えてください。 |
| | プリンタドライバの用紙設定と実際にプリンタにセットされている用紙が合っていない。 | プリンタに正しい用紙をセットしてください。 |
| | 電源がプリンタの仕様に合っていない。 | 仕様に合った電源を使用してください。 |
| | 複数の用紙が同時に給紙されている。 | 給紙トレイから用紙を取り出し、静電気が起きていないか確認してください。OHP フィルム以外の用紙であれば、用紙をさばいてから給紙トレイに戻してください。 |
| | 用紙が給紙トレイに正しくセットされていない。 | 用紙を取り出し、用紙の端をそろえて給紙トレイに戻し、用紙ガイドを調節してください。 |
| <p>まっ黒または一面カラーで印刷される</p>  | 1つ以上のイメージングユニットが壊れている。 | イメージングユニットを取り出し、損傷がないか確認してください。必要であれば、イメージングユニットを交換してください。 |

| 症状 | 原因 | 処置のしかた |
|---|----------------------------|---|
| 印刷が薄い  | レーザーレンズが汚れている。 | レーザーレンズを清掃してください。 |
| | 用紙が湿気を帯びている。 | 湿った用紙を取り出し、新しい乾いた用紙に替えてください。 |
| | トナーカートリッジ内のトナーが残り少なくなっている。 | トナーカートリッジを交換してください。 |
| | 1つ以上のイメージングユニットが壊れている。 | イメージングユニットを取り出し、損傷がないか確認してください。必要であれば、イメージングユニットを交換してください。 |
| | 用紙の種類が正しく設定されていない。 | 厚紙、封筒、レターヘッド、ラベル紙、OHP フィルム、はがき、光沢紙に印刷する場合は、プリンタドライバで用紙の種類を指定してください。 |
| 印刷が濃い  | 1つ以上のイメージングユニットが壊れている。 | イメージングユニットを取り出し、損傷がないか確認してください。必要であれば、イメージングユニットを交換してください。 |
| 画像がにじむ 背景が汚れる 光沢にムラがある  | 1つ以上のイメージングユニットが壊れている。 | イメージングユニットを取り出し、損傷がないか確認してください。必要であれば、イメージングユニットを交換してください。 |

| 症状 | 原因 | 処置のしかた |
|--|--|---|
| 濃度が均一でない  | 1つ以上のトナーカートリッジ内のトナーが残り少なくなっている、または壊れている。 | トナーカートリッジを交換してください。 |
| | プリンタが水平に置かれていない。 | プリンタを平らで、固く、安定した、水平な面（傾き $\pm 1^\circ$ 以内）に置いてください。 |
| 画像にムラがある、または一部分が欠ける  | 用紙が湿気を帯びている。 | 用紙を保管する場所の湿度を調節してください。 湿った用紙を取り出し、新しい乾いた用紙に替えてください。 |
| | 対応していない用紙（対象外のサイズ、厚さ、種類の用紙）を使用している。 | コニカミノルタ推奨の用紙を使用してください。対応用紙については、「使用できる出力用紙サイズ」（p.124）をご覧ください。 |
| | 1つ以上のイメージングユニットが壊れている。 | イメージングユニットを取り出し、損傷がないか確認してください。必要であれば、イメージングユニットを交換してください。 |
| 十分にトナーが定着していない、またはこすると画像が落ちてしまう  | 用紙が湿気を帯びている。 | 湿った用紙を取り出し、新しい乾いた用紙に替えてください。 |
| | 対応していない用紙（対象外のサイズ、厚さ、種類の用紙）を使用している。 | コニカミノルタ推奨の用紙を使用してください。対応用紙については、「使用できる出力用紙サイズ」（p.124）をご覧ください。 |
| | 用紙の種類が正しく設定されていない。 | 厚紙、封筒、レターヘッド、ラベル紙、OHP フィルム、はがき、光沢紙に印刷する場合は、プリンタドライバで用紙の種類を指定してください。 |
| | 定着ユニットのレバーが封筒側の位置になっている。 | 封筒以外を印刷する場合は定着ユニットのレバーを必ず普通紙側に戻してください。 |

| 症状 | 原因 | 処置のしかた |
|---|---------------------------------------|--|
| しみやカスの汚れがある  | 1つ以上のイメージングユニットが正しく装着されていない、または壊れている。 | イメージングユニットを取り出し、損傷がないか確認してください。必要であれば、イメージングユニットを交換してください。 |
| 用紙の裏面にしみ汚れがある（両面印刷かどうかに関係なく）  | 給紙ローラー、搬送ローラーが汚れている。 | 給紙ローラー、搬送ローラーを清掃してください。 |
| | 通紙経路がトナーで汚れている。 | 白紙を数枚印刷し、余分なトナー汚れを取り除いてください。 |
| | 1つ以上のイメージングユニットが壊れている。 | イメージングユニットを取り出し、損傷がないか確認してください。必要であれば、イメージングユニットを交換してください。 |
| 白または黒、カラーの線が同じパターンで現れる  | レーザーレンズが汚れている。 | レーザーレンズを清掃してください。 |
| | イメージングユニットが壊れている。 | 異常な線が現れる色のイメージングユニットを取り出し、新しいイメージングユニットをセットしてください。 |

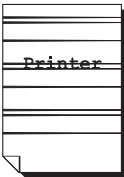
| 症状 | 原因 | 処置のしかた |
|--|--|--|
| 画像が欠ける  | レーザーレンズが汚れている。 | レーザーレンズを清掃してください。 |
| | トナーカートリッジからトナーがもれている。 | トナーカートリッジを取り出し、損傷がないか確認してください。必要であれば、トナーカートリッジを交換してください。 |
| | イメージングユニットが壊れている。 | 異常な現象が現れる色のイメージングユニットを取り出し、新しいイメージングユニットをセットしてください。 |
| 横方向に線や帯が現れる  | プリンタが水平に置かれていない。 | プリンタを平らで、固く、安定した、水平な面（傾き ±1° 以内）に置いてください。 |
| | 通紙経路がトナーで汚れている。 | 白紙を数枚印刷し、余分なトナー汚れを取り除いてください。 |
| | 1 つ以上のイメージングユニットが壊れている。 | イメージングユニットを取り出し、損傷がないか確認してください。必要であれば、イメージングユニットを交換してください。 |
| 色再現が極端におかしい | 1 つ以上のイメージングユニットが壊れている、または寿命に達している。 | イメージングユニットを取り出し、ローラー部に均等にトナーがのっているか確認し、イメージングユニットをセットしなおしてください。 |
| | 1 つ以上のトナーカートリッジ内のトナーが残り少ない、またはなくなっている。 | メッセージウィンドウに「トナ残量少X」または「トナなしX」と表示されていないか確認してください。メッセージが表示されている場合、指定されている色のトナーカートリッジを交換してください。 |
| 色再現が適切でない（色が混ざったり、ページによって色再現が異なるなど） | 1 つ以上のイメージングユニットが壊れている。 | イメージングユニットを取り出し、損傷がないか確認してください。必要であれば、イメージングユニットを交換してください。 |
| | 用紙が湿気を帯びている。 | 湿った用紙を取り出し、新しい乾いた用紙に替えてください。 |

| 症状 | 原因 | 処置のしかた |
|---|-------------------|--|
| 色再現が不十分、または色の濃度が薄い  | イメージングユニットが壊れている。 | イメージングユニットを取り出し、損傷がないか確認してください。必要であれば、イメージングユニットを交換してください。 |

もし上記の処置を行っても問題が解決されない場合は、販売店または弊社にお問い合わせください。

お問い合わせ先については、「製品サポートとサービスのご案内」をごらんください。

ステータス、エラー、サービスのメッセージ

ステータス、エラー、サービスのメッセージは、操作パネルのメッセージウィンドウに表示されます。プリンタの情報を表示し、問題のある場所を見つけるのに役立ちます。表示されたメッセージを確認し、正しい処置を行ってください。

通常のスータスメッセージ



| メッセージ | 意味 | 処置のしかた |
|------------|--|-----------------------------|
| キャリブレーション中 | プリンタは次のタイミングで自動的に AIDC カラーキャリブレーションを行います。 <ul style="list-style-type: none">プリンタの設定を変更し再起動した後トナーカートリッジの交換後 この処理は、プリンタの印刷品質を最適に保つために行われます。 | 通常のスータスメッセージです。処置の必要はありません。 |
| ジョブ キャンセル | プリントジョブがキャンセルされています。 | |
| コピー中 | 部単位印刷中です。 | |
| 節電中 | 節電機能がはたらいています。節電中になり動作していない間は、消費電力が少なくなります。プリントジョブを受信すると、プリンタは 30 秒以内に通常の消費電力に戻ります。 | |
| ファームウェア更新 | ファームウェアの更新処理中です。 | |
| 初期化中 | 初期化処理中です。 | |
| 印刷中 | 印刷処理中です。 | |
| 処理中 | データ処理中です。 | |
| 印刷可 | プリンタは印刷可能な状態です。 | |
| 再起動中 | プリンタが再起動中です。 | |
| ウォーミングアップ | ウォームアップ中です。 | |



エラーメッセージ（警告：⚠）

エラーメッセージ（警告）発生時にメッセージウィンドウ内の▽キーを押すと、ヘルプ画面に発生しているエラーの解除方法を表示します。

| メッセージ | 意味 | 処置のしかた |
|---------------------------------|-------------------------------------|--|
| 定着器 交換時期 | 定着ユニットが寿命です。 | 販売店または弊社に連絡してください。 このメッセージが表示されても印刷を続けることはできますが、しばらく続けると別のエラーメッセージが表示され、印刷が停止します。  印刷結果は保証外となります。 |
| HDD 残量少 | ハードディスクの容量がいっぱいです。 | 必要に応じてハードディスクに保存されているプリントジョブを削除してください。 |
| 非正規 HDD | ハードディスクが他の装置でフォーマットされているため、使用できません。 | コニカミノルタ純正のハードディスクキットと交換するか、操作パネルから「システムメニュー」→「HDDフォーマット」→「全領域」を選択してハードディスクをフォーマットしてください。 |
| 非正規 I-ユニット X X：YMCK のいずれか | 表示されたイメージングユニットが純正ではありません。 | コニカミノルタ純正で、正しい仕向けのイメージングユニットを取り付けてください。詳細については「イメージングユニットの交換手順」（p.170）を参照してください。 |
| 非正規トナー X X：YMCK のいずれか | 表示されたトナーが純正ではありません。 | コニカミノルタ純正で、正しい仕向けのトナーカートリッジを取り付けてください。詳細については「トナーカートリッジの交換手順」（p.167）を参照してください。 |

| メッセージ | 意味 | 処置のしかた |
|-----------------------------------|--|--|
| 部単位印刷ができません | 送信されたプリントジョブがハードディスクの容量を超えているため部単位印刷ができません。1つのプリントジョブで10000 ページを超えるプリントジョブは部単位印刷ができません。 | 1 部ずつプリントしてください。 |
| 転写ベルト 交換時期 | 転写ベルトが寿命です。 | 販売店または弊社に連絡してください。 このメッセージが表示されても印刷を続けることはできますが、しばらく続けると別のエラーメッセージが表示され、印刷が停止します。  印刷結果は保証外となります。 |
| 用紙なし トレイ X | トレイ X (トレイ 2 またはトレイ 3、トレイ 4、トレイ 5) が正しくセットされていません。 (「システムメニュー」－「ワーニング検出」－「用紙なし」で表示されたトレイが「わ」に設定されている場合に表示されます。) | 表示された給紙トレイを正しくセットしてください。 |
| | トレイ X (トレイ 2 またはトレイ 3、トレイ 4、トレイ 5) に用紙がありません。 (「システムメニュー」－「ワーニング検出」－「用紙なし」で表示されたトレイが「わ」に設定されている場合に表示されます。) | 表示された給紙トレイに用紙をセットしてください。 |
| I-ユニット エンド X X : YMCK のいずれか | 表示されたイメージングユニットが寿命 (印刷不可) です。 | イメージングユニットを交換してください。 詳細については「イメージングユニットの交換手順」(p.170) を参照してください。 |

| メッセージ | 意味 | 処置のしかた |
|----------------------------------|------------------------------|--|
| I-ユニット 残量少 X X: YMCK のいずれか | まもなく表示されたイメージングユニットの交換時期です。 | 新しいイメージングユニットを準備してください。 「I-ユニット 寿命/X/を交換」が表示されるまで約 2,000 ページ (A4 サイズで 5% の印字率の場合) 印刷できます。  印刷可能枚数は印刷条件によって異なります。 |
| I-ユニット 寿命 X X: YMCK のいずれか | 表示されたイメージングユニットが寿命 (印刷可) です。 | イメージングユニットを交換してください。 詳細については「イメージングユニットの交換手順」(p.170) を参照してください。 ▽ キーを押し、ヘルプ画面で「継続」を選択すると、最大 20 ページを強制的に印刷し、再度エラー表示となります。その後も印刷を続けると、メッセージ「I-ユニット エンド」が表示され、印刷が停止します。 「イメージングユニット寿命」が「継続」に設定されている場合は、カラー/モノクロ印刷とも可能です。 「イメージングユニット寿命」が「停止」に設定されている場合は、いずれかのイメージングユニットが寿命状態でカラー印刷を行うとオペレーターコールとなります。また、カラーのイメージングユニットが寿命でも黒のイメージングユニットが寿命でない場合は、モノクロ印刷が可能です。  印刷結果は保証外となります。 |

| メッセージ | 意味 | 処置のしかた |
|------------------------------|----------------------------|---|
| トナなし X X : YMCK のいずれか | 表示されたトナーカートリッジが寿命です。 | トナーカートリッジを交換してください。 詳細については「トナーカートリッジの交換手順」(p.167)を参照してください。 |
| トナ残量少 X X : YMCK のいずれか | まもなく表示されたトナーカートリッジの交換時期です。 | 新しいトナーカートリッジを準備してください。 「トナなし／X」を交換」が表示されるまで約 1,200 ページ（A4 サイズで 5% の印字率の場合）印刷できません。  印刷可能枚数は印刷条件によって異なります。 |
| 不明用紙 トレイ X | 用紙サイズを自動的に検出できません。 | プリンタが検出可能なサイズ用の用紙をセットしてください。 または、トレイ内の用紙ガイドを、用紙サイズを認識できる位置に調節してください。 |
| 廃トナボトル 交換時期 | まもなく廃トナーボトルの交換時期です。 | 新しい廃トナーボトルを準備してください。 「廃トナフル／廃トナボトル」を交換」が表示されるまで約 2,500 ページ（A4 サイズで 5% の印字率の場合）印刷できます。  印刷可能枚数は印刷条件によって異なります。 |

エラーメッセージ（オペレーターコール：)

エラーメッセージ（オペレーターコール）発生時にメッセージウィンドウ内の▽キーを押すと、ヘルプ画面に発生しているエラーの解除方法を表示します。

| メッセージ | 意味 | 処置のしかた |
|------------------------------|---|--|
| カバーオープン 両面カバー | 両面プリントユニットのカバーが開いています。 | 両面プリントユニットのカバーを閉じてください。 |
| カバーオープン フロントカバー | フロントカバーが開いています。 | フロントカバーを閉じてください。 |
| カバーオープン サイドカバー | 右側カバーが開いています。 | 右側カバーを閉じてください。 |
| カバーオープン トレイXカバー | 給紙トレイX（トレイ3またはトレイ4またはトレイ5）の右側カバーが開いています。 | 各トレイの右側カバーを閉じてください。 |
| 定着器寿命 定着器 を交換 | 定着器が寿命を超えました。 | 販売店または弊社に連絡してください。 |
| ジョブ保存不可 ジョブを保存 できません | ハードディスクキットが未装着の状態で、ハードディスクに保存指定されたプリントジョブが送信されています。 | プリントジョブの保存はハードディスクキット装着時のみ実行できます。必要に応じてハードディスクを装着してください。 |
| 手差し用紙なし “用紙サイズ” “用紙種類” | トレイ1がプリンタドライバで指定されていますが、トレイ1に用紙がありません。 | 正しいサイズ、種類の用紙をトレイ1にセットしてください。 |
| 手差し確認 “用紙サイズ” “用紙種類” | プリンタドライバの「用紙トレイ」で「トレイ1（手差し）」を選択しているときに、プリント開始時にトレイ1に用紙がセットされています。 | △キーを押して印刷をするか、トレイ1の用紙をセットしなおしてください。 |

| メッセージ | 意味 | 処置のしかた |
|------------------------------|---|---|
| メモリフル キャンセルを 押してください | プリンタが、メモリで処理できる量以上のデータを受信しました。 | [キャンセル] キーを押し、プリントジョブをキャンセルしてください。 プリントジョブのデータ容量を少なくし（例えば、解像度を低くするなど）、再度印刷してください。 問題が解決しない場合は、オプションのメモリを増設してください。 |
| 廃トナーボトル未装着 廃トナーボトル を確認 | 廃トナーボトルが取り付けられていません。 | 廃トナーボトルを取り付けてください。 |
| 排紙トレイフル 用紙を除去 | 排紙トレイの用紙がいっぱいになっています。 | 排紙トレイの用紙を取り除いてください。 |
| 用紙なし “用紙サイズ” “用紙種類” | 給紙トレイに用紙がありません。 (「用紙メニュー」 — 「給紙トレイ」 — 「自動トレイ切替え」が「わ」に設定されている場合に表示されます。) | 正しいサイズ、種類の用紙をトレイにセットしてください。 |
| 用紙確認 “用紙サイズ” “用紙種類” | プリンタドライバで指定されたサイズ、種類の用紙がありません。 (「用紙メニュー」 — 「給紙トレイ」 — 「自動トレイ切替え」が「わ」に設定されている場合に表示されます。) | 正しいサイズ、種類の用紙をセットしてください。 |

| メッセージ | 意味 | 処置のしかた |
|--|---|--|
| 紙詰まり 両面 1 | 両面プリントユニットの給紙口で紙づまりが起きています。 | ▽ キーを押し、ヘルプ画面を表示してください。ヘルプ画面の指示にしたがって詰まっている用紙を取り除いてください。 |
| 紙詰まり 両面 2 | 両面プリントユニットの搬送部で紙づまりが起きています。 | |
| 紙詰まり 定着 / 排紙部 | 定着ユニットで紙づまりが起きています。 | |
| 紙詰まり 2 次転写部 | 転写ローラーの辺りで紙づまりが起きています。この場合、用紙は排紙口まで進んでいません。 | |
| 紙詰まり トレイ 1 | トレイ 1 で紙づまりが起きています。 | |
| 紙詰まり トレイ X | トレイ 2、トレイ 3、トレイ 4、トレイ 4 の給紙部で紙づまりが起きています。 | |
| 紙詰まり 搬送部 | 搬送部で紙づまりが起きています。 | イメージングユニットを交換してください。 詳細については「イメージングユニットの交換手順」(p.170) を参照してください。 |
| I-ユニット イント X を交換 X : YMCK のいずれか | 表示されたイメージングユニットが寿命（印刷不可）です。 | |

| メッセージ | 意味 | 処置のしかた |
|--|--|---|
| <p>I-ユニット寿命 X を交換 X: YMCK のいずれか</p> | <p>表示されたイメージングユニットが寿命（印刷可）です。</p> | <p>イメージングユニットを交換してください。 詳細については「イメージングユニットの交換手順」（p.170）を参照してください。</p> <p>▽ キーを押し、ヘルプ画面で「継続」を選択すると、最大 20 ページを強制的に印刷し、再度エラー表示となります。その後も印刷を続けると、メッセージ「I-ユニットエンド」が表示され、印刷が停止します。</p> <p>「イメージングユニット寿命」が「継続」に設定されている場合は、カラー/モノクロ印刷とも可能です。</p> <p>「イメージングユニット寿命」が「停止」に設定されている場合は、いずれかのイメージングユニットが寿命状態でカラー印刷を行うとオペレーターコールとなります。また、カラーのイメージングユニットが寿命でも黒のイメージングユニットが寿命でない場合は、モノクロ印刷が可能です。</p> <p> 印刷結果は保証外となります。</p> |
| <p>I-ユニット未装着 X を確認 X: YMCK のいずれか</p> | <p>表示されたイメージングユニットが正しく取り付けられていないか、純正ではないイメージングユニットが取り付けられています。</p> | <p>コニカミノルタ純正のイメージングユニットを正しく取り付けてください。</p> |
| <p>トナーなし X を交換 X: YMCK のいずれか</p> | <p>表示されたトナーカートリッジが寿命です。</p> | <p>トナーカートリッジを交換してください。 詳細については「トナーカートリッジの交換手順」（p.167）を参照してください。</p> |

| メッセージ | 意味 | 処置のしかた |
|------------------------------------|---|-------------------------------------|
| トナー未装着 X を確認 X：YMCK のいずれか | 表示されたトナーカートリッジが正しく取り付けられていないか、純正ではないトナーカートリッジが取り付けられています。 | コニカミノルタ純正のトナーカートリッジを正しく取り付けてください。 |
| 転写ベルト寿命 転写ベルト を交換 | 転写ベルトが寿命（印刷不可）です。 | 販売店または弊社に連絡してください。 |
| トレイ X 用紙なし “用紙サイズ” “用紙種類” | トレイ X（トレイ 1、2、3、4、5）がプリンタドライバで指定されていますが、トレイに用紙がありません。 （「用紙メニュー」 — 「給紙トレイ」 — 「自動トレイ切替え」が「オフ」に設定されている場合に表示されます。） | 正しいサイズ、種類 of 用紙を指定されたトレイにセットしてください。 |
| トレイ X 用紙確認 “用紙サイズ” “用紙種類” | プリンタドライバで指定されたトレイに指定されたサイズ、種類 of 用紙がありません。 （「用紙メニュー」 — 「給紙トレイ」 — 「自動トレイ切替え」が「オフ」に設定されている場合に表示されます。） | 正しいサイズ、種類 of 用紙を指定されたトレイにセットしてください。 |
| トレイ X サイズ 確認 “用紙サイズ” を補給 | プリンタドライバで指定されたトレイに指定されたサイズ of 用紙がありません。 | 正しいサイズ of 用紙を指定されたトレイにセットしてください。 |
| トレイ X 種類 確認 “用紙種類” を補給 | プリンタドライバで指定されたトレイに指定された種類 of 用紙がありません。 | 正しい種類 of 用紙を指定されたトレイにセットしてください。 |
| 廃トナーフル 廃トナーボトル を交換 | 廃トナーボトルが廃トナーでいっぱいになりました。 | 新しい廃トナーボトルに交換してください。 |

| メッセージ | 意味 | 処置のしかた |
|-------------------------------|--|---------------------------------------|
| トレイX 用紙なし | トレイX（トレイ2またはトレイ3、トレイ4、トレイ5）に用紙が入っていないか、トレイが正しくセットされていません。 （「用紙メニュー」－「給紙トレイ」－「自動トレイ切替え」が「o」に設定されている場合に表示されます。） | 表示された給紙トレイに用紙を補給するか、トレイを正しくセットしてください。 |
| トレイX 用紙確認 | プリンタドライバで指定した用紙サイズと用紙種類の用紙がトレイX（トレイ2またはトレイ3、トレイ4、トレイ5）にセットされていない。 （「用紙メニュー」－「給紙トレイ」－「自動トレイ切替え」が「o」に設定されている場合に表示されます。） | 表示された給紙トレイに正しい用紙をセットしてください。 |
| トレイX サイズ 確認 “用紙サイズ” を補給 | プリンタドライバで指定した用紙サイズの用紙がトレイX（トレイ2またはトレイ3、トレイ4、トレイ5）にセットされていない。 | 表示された給紙トレイに正しい用紙をセットしてください。 |
| トレイX 種類確認 “用紙種類” を補給 | プリンタドライバで指定した用紙種類の用紙がトレイX（トレイ2またはトレイ3、トレイ4、トレイ5）にセットされていない。 | 表示された給紙トレイに正しい用紙をセットしてください。 |

サービスメッセージ：

このメッセージは、カスタマーサービスによる修復が必要な故障を示すメッセージです。このメッセージが表示された場合は、プリンタを再起動してください。問題が解決しない場合は、販売店または弊社に連絡してください。

| メッセージ | 意味 | 処置のしかた |
|------------------------|--|--|
| サービ スコール XX “エラー内容” | サービスメッセージ内に表示されている“XX”のエラーが検出されました。メッセージウィンドウの下部にはエラーの内容が表示されます。 | プリンタを再起動してください。多くの場合、これによりサービスメッセージが消え、プリンタは復旧します。 それでもメッセージが消えない場合には、エラーの情報を販売店または弊社に連絡してください。 |

オプションの
取り付け

10

はじめに

ご注意

本プリンタは、純正品／推奨品以外のオプションの使用は保証の対象外となります。

この章では、以下のオプションについて説明します。

| オプション名 | 説明 |
|---------------------------------------|---|
| メモリ（DIMM）＊ | 256 MB, 512 MB DIMM（DDR-SDRAM, 266 MHz, 184 ピン, NoECC, アンバッファ, CL=2 or 2.5） |
| 両面プリント ユニット | 自動で用紙の両面に印刷することができます。 |
| 給紙ユニット | 500 枚給紙トレイ |
| ハードディスク キット | 40 GB ハードディスク |
| プリンタテーブル | プリンタの設置場所を用意に変更できます。 |
| 長尺用紙対応トレイ | 長さ 1200 mm までの長尺用紙をセットできます。 |
| 備考：＊メモリ（DIMM）については、弊社ホームページにてご確認ください。 | |

ご注意

オプションを取り付ける際は、必ずプリンタの電源を切り、電源ケーブルを抜いてから作業をしてください。

静電気防止の対策

ご注意

コントローラボードは、静電気にきわめて敏感です。コントローラボードを取り扱う作業では、静電気に十分注意してください。

最初に電源スイッチを切っておいてください。静電気防止のリストストラップがある場合は、片方の端を手首に付け、もう片方の端をプリンタ背面の金属部分につけます。リストストラップを機器に決して触れないようにしてください。プラスチック、ゴム、木、塗装された金属面は、接地面になりません。

静電気防止のリストストラップがない場合は、コントローラボードや部品を取り扱う前に、接地面に触れて、身体に帯電している静電気を放電してください。また、放電後は、歩き回らないでください。再度帯電する可能性があります。

メモリ（DIMM）の取り付け

メモリ（DIMM）は、メモリチップが表面に載っている小型の基板です。

本プリンタには二つのメモリスロットがあり、片方のスロットには 256MB のメモリがあらかじめ装着されています。メモリは二つのスロットを使用して最大 1024MB（512MB + 512MB）まで拡張できます。



メモリ（DIMM）は、KONICA MINOLTA 純正品のメモリ（DIMM）をご使用ください。

メモリの取り付けかた

ご注意

コントローラボードや関連の基板、モジュールは、静電気にきわめて敏感です。コントローラボードを取り扱う作業では、静電気に十分注意してください。この操作を行う前に、「静電気防止の対策」（p.245）に載っている静電気防止の注意を確認してください。また、触るときは基板の縁を持ってください。

- 1 プリンタの電源を切り、電源ケーブルとインターフェースケーブルを取り外します。

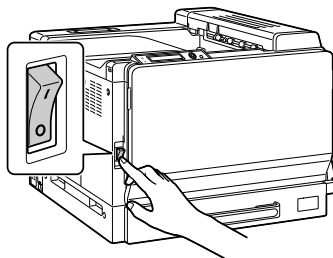

- 2 ドライバを使ってねじを取り外し、左面のカバーを取り外します。

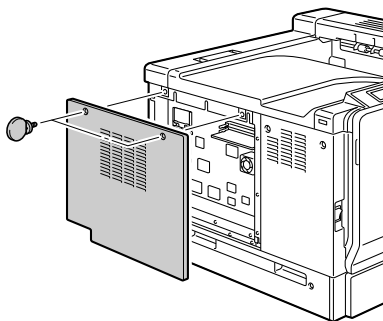

- 3 メモリの切り欠きを DIMM スロットに合わせて、留め金がロックされる位置にはまるまでまっすぐ差し込みます。メモリのコネクタ部分がスロットに合っていることを確認します。メモリをしっかりと差し込むことができない場合は、無理に押し込まないでください。メモリが正しくスロットに差し込まれていることを確認して、もう一度取り付けてください。

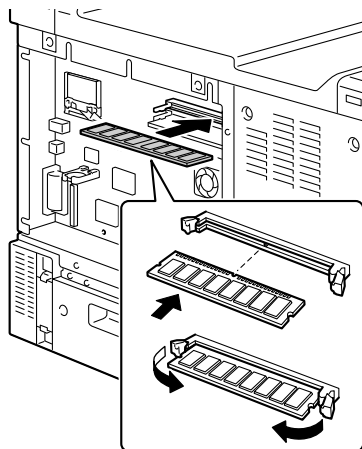

- 4 左面のカバーを取り付け、ネジを締めます。
5 インターフェースケーブルを接続します。
6 電源ケーブルを接続し、プリンタの電源を入れます。

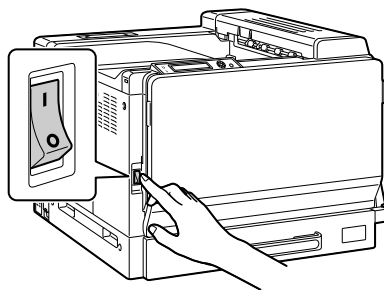

- 7 装着したメモリがプリンタドライバで正しく認識されていることを確認します。



正しく認識されていない場合は、「プリンタドライバの初期設定／オプションの設定」(p.26)を参照し、手動でオプションの認識を行ってください。

ハードディスクキットの取り付け

オプションのハードディスクケースを取り付けることで、ソート（部単位印刷）、ジョブの印刷 / 保存、アカウントログ（印刷ジョブ情報）の保存が有効となります。

ユーザー使用可能エリアは 40 GB 中 18GB になります。

ハードディスクキットの取り付けかた

ご注意

コントローラボードや関連の基板、モジュールは、静電気にきわめて敏感です。コントローラボードを取り扱う作業では、静電気に十分注意してください。この操作を行う前に、「静電気防止の対策」（p.245）に載っている静電気防止の注意を確認してください。また、触るときは基板の縁を持ってください。

- 1 プリンタの電源を切り、電源ケーブルとインターフェースケーブルを取り外します。

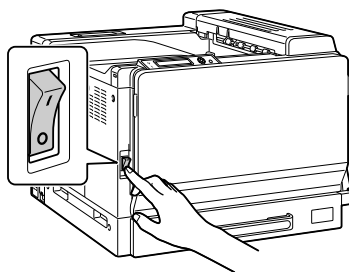

- 2 ドライバを使ってねじを取り外し、左面のカバーを取り外します。

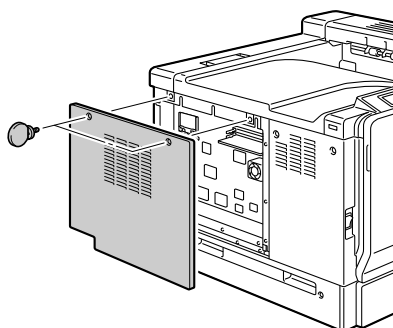

- 3** ハードディスクキットのケーブルをコントローラボードのコネクタに差し込みます。

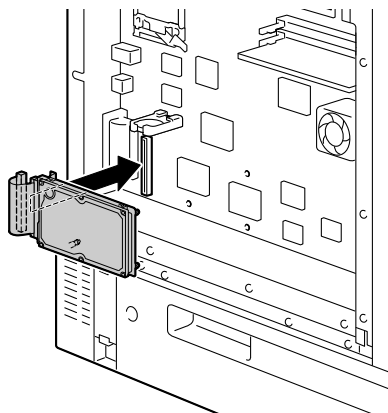

- 4** ハードディスクキットの取り付けピン（3箇所）がコントローラボードの穴に入るように差し込み、ハードディスクキットをコントローラボードに固定します。

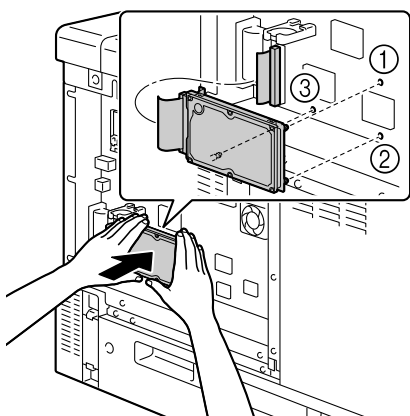

- 5** 左面のカバーを取り付け、ネジを締めます。

- 6** インターフェースケーブルを接続します。

- 7** 電源ケーブルを接続し、プリンタの電源を入れます。

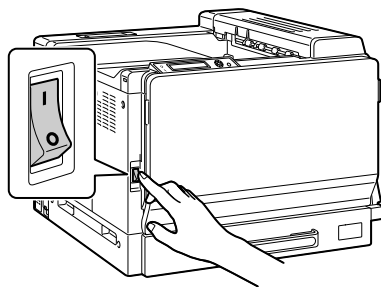

8 装着したハードディスクキットがプリンタドライバで正しく認識されていることを確認します。



正しく認識されていない場合は、手動でインストール済みオプションに追加してください。詳しくは、「プリンタドライバの初期設定／オプションの設定」(p.26)をごらんください。

両面プリントユニットの取り付け

両面プリントユニットと十分なメモリが装着されていれば、両面印刷を行うことが可能です。詳しくは、「両面印刷」(p.159)をごらんください。

両面プリントユニットの構成

- 1 両面プリントユニット
- 2 コネクタカバー

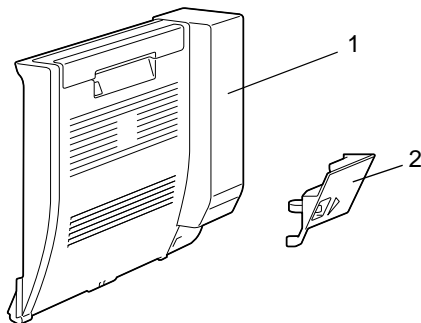

両面プリントユニットの取り付けかた

- 1 プリンタの電源を切ります。

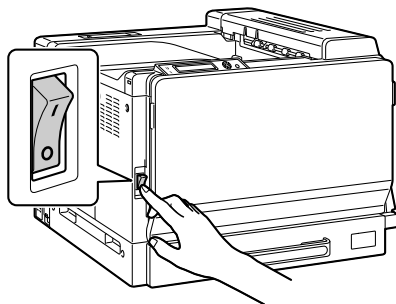

- 2 右側についているカバー（2箇所）を取り外します。

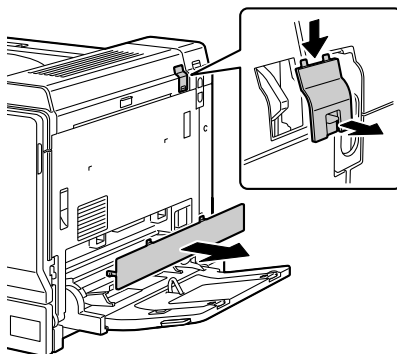

- 3 レバーを引き（①）、右側カバーを開けます（②）。



右側カバーを開ける時は、必ずトレイ1を開いてから開けてください。

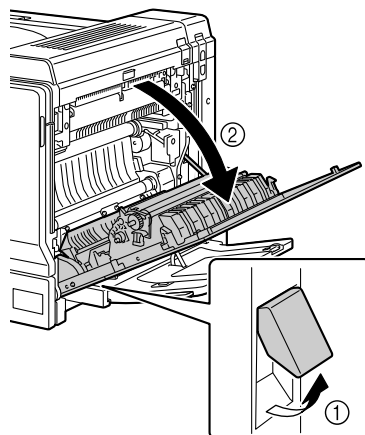

- 4 図のように、右側カバーの中にあるタブを押して、カバーを取り外します。

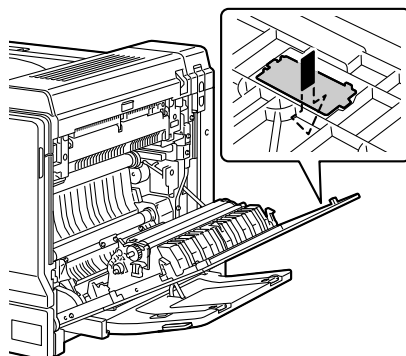

5 右側カバーを閉じます。

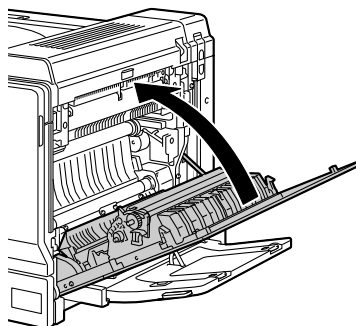

6 両面プリントユニットを用意します。



取付ける前に両面プリントユニットのフック位置が図のようになっているか確認してください。

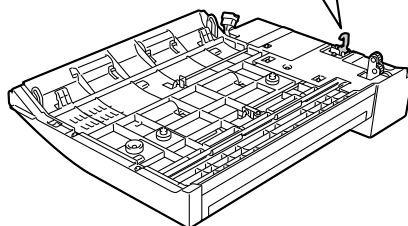
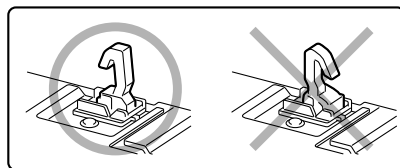

7 図のように、両面プリントユニットの2箇所のタブを本体の取り付け用孔に差し込んで、両面プリントユニットを取り付けます。



両面プリントユニットは、確実に固定されるまで両手で支えてください。

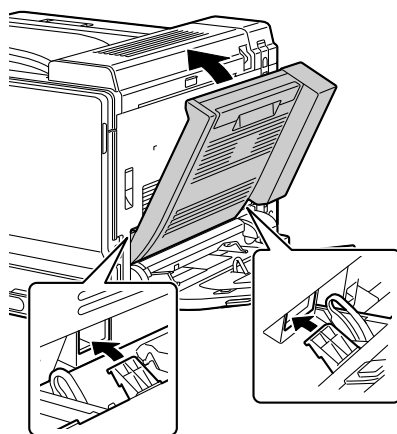

- 8 両面プリントユニットの両面カバーを開けます。

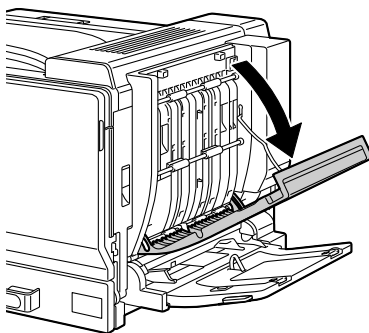

- 9 両面プリントユニットを本体に押し付けて、2個のネジで両面プリントユニットを本体に固定します。

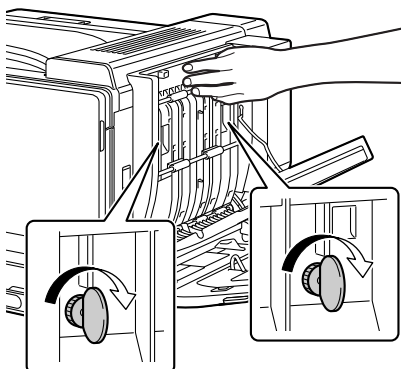

- 10 両面プリントユニットの両面カバーを閉じます。

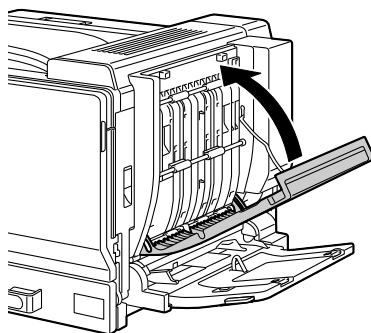

- 11 両面プリントユニットのケーブルを、本体のコネクタに差し込みます。

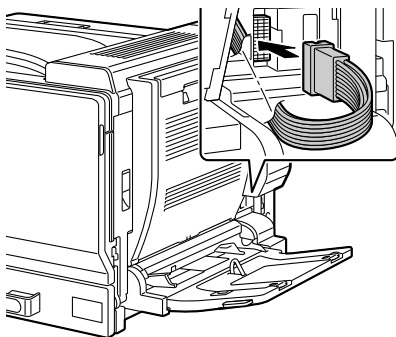

- 12 コネクタカバーを取り付けます。

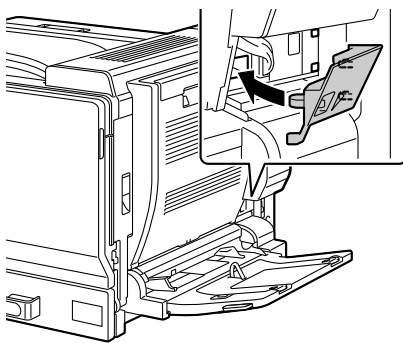

給紙ユニットの取り付け

最大3つの給紙ユニット（トレイ 3/4/5）を取り付けることができます。それぞれの給紙ユニットには用紙を500枚までセットできます。

給紙ユニットの構成

- 1 給紙ユニット（500枚給紙トレイ付き）
- 2 固定板
 - － 前面固定用（2個）
 - － 背面固定用（2個）
- 3 ネジ（4個）
- 4 カバー（上）
- 5 カバー（下）
- 6 用紙サイズラベル

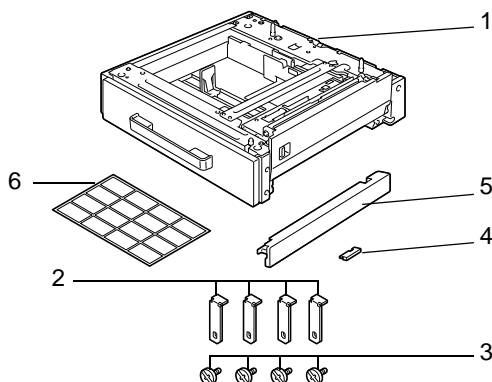

給紙ユニットの取り付けかた

ご注意

プリンタには消耗品が取り付けられているため、プリンタを動かすときは、トナーがこぼれないようプリンタを水平にして運んでください。

ご注意

給紙ユニットの取り付けは、プリンタをセットアップする前に行ってください。用紙、消耗品などが先にセットアップされると、プリンタは重くなり、給紙ユニットの取り付けがむずかしくなります。

- 1 プリンタの電源を切り、全てのケーブルを取り外します。

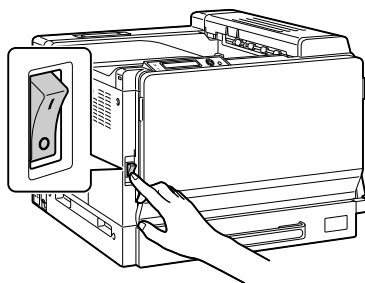

- 2 図のように、プリンタの右下のカバーを取り外します。
カバーの前部の穴に指を入れ、
カバーを引き抜いて取り外します。

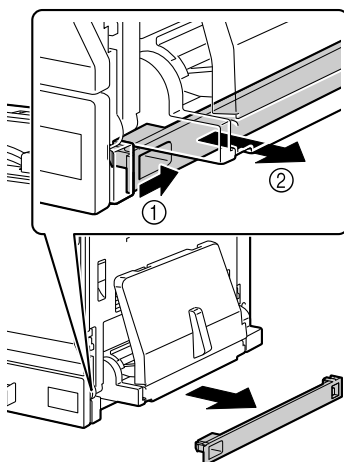

- 3 給紙ユニットを用意します。



給紙ユニットは必ず平らな場所に置いてください。



給紙ユニットが本体に接続されるまで、下側にテープで固定されたりレーハーネスを取り外さないでください。

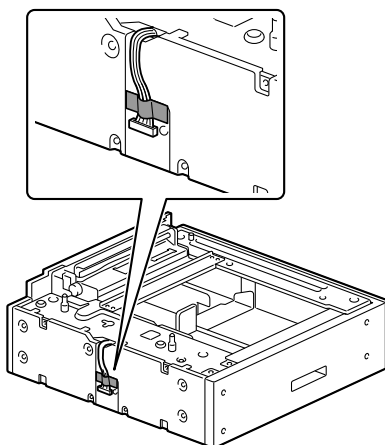

- 4 二段目以降の給紙ユニットに、カバー（上）をつけます。



給紙ユニットをひとつだけ増設する場合は、カバー（上）はつけないでください。

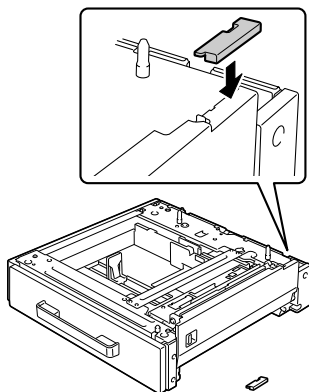

- 5 給紙ユニットを複数増設する場合は、これらを重ねます。

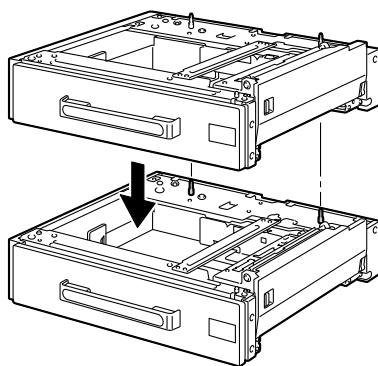

- 6 ドライバーを使用して、背面 2 箇所（箇所）に給紙ユニット固定板をネジ留めします。

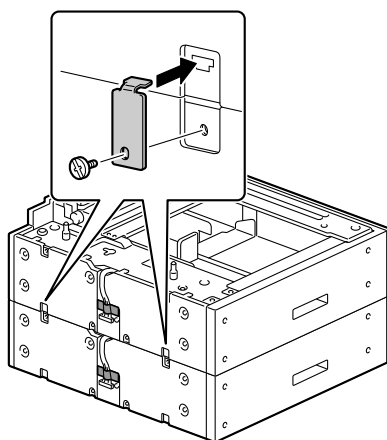

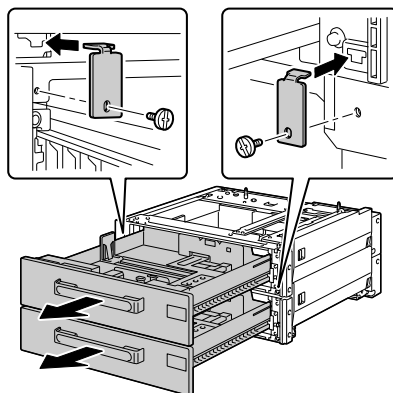

- 7 トレーを引き出して、前面2箇所の給紙ユニット固定板をネジ留めます。

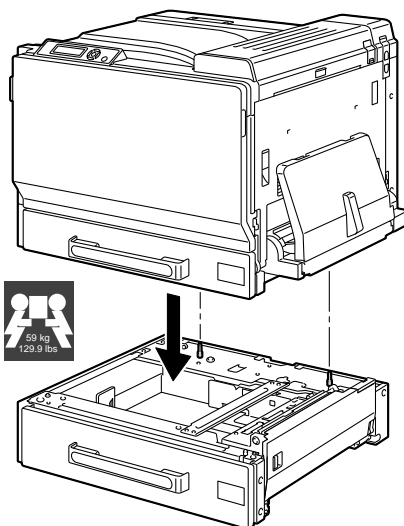

- 8 プリンタを数人で持ち、給紙ユニットと位置決めピンをプリンタの底の受け穴にあわせて正しくセットします。



-  複数の給紙ユニットを取り付ける場合には、あらかじめこれらを積み重ね、固定板で固定しておいてください。
-  給紙ユニットにプリンタをセットする際には、機器の前面と背面の位置が合うようにセットしてください。



警告

本プリンタは消耗品を含めて約 59 kg の重量があります。プリンタを移動する場合は、必ず適切な人数で行ってください。

ご注意

プリンタを給紙ユニットに置く前に、プリンタの右下のカバーが取り外されたことを確認してください。カバーが取り外されていない場合には、プリンタ、または給紙ユニットが破損することがあります。

- 9 ドライバーを使用して、背面 2 箇所に給紙ユニット固定板をネジ留めします。

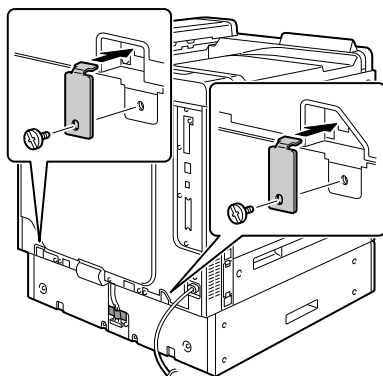

- 10 トレイを引き出します。

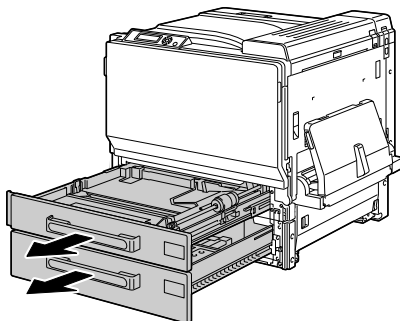

- 11 前面 2 箇所の給紙ユニット固定板をネジ留めします。

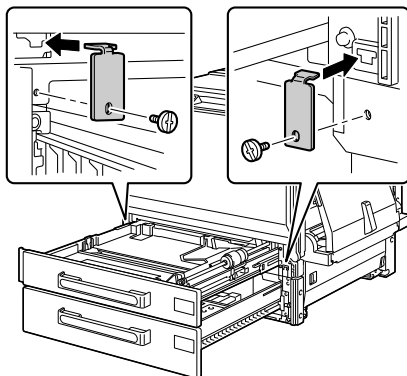

- 12 トレイを閉じます。

- 13 給紙ユニットの下側にテープで固定されたリレーハーネスを取り外します。続いて、プリンタのリレーハーネス接続スロットのカバーを取り外します。複数の給紙ユニットを取り付ける場合には、すべてのユニットのリレーハーネスのテープと、接続スロットのカバーを取り外します。

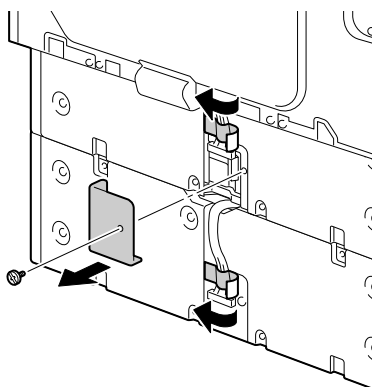
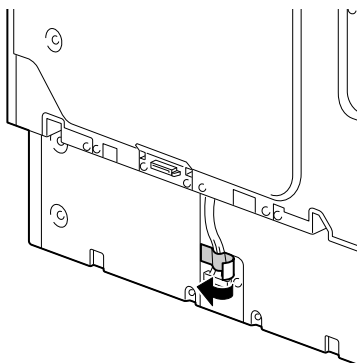
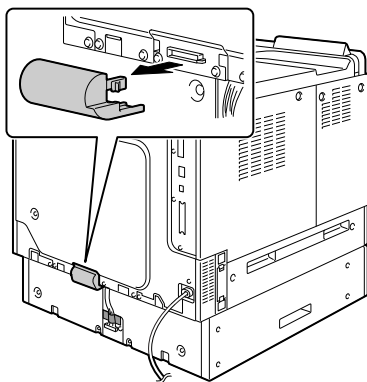

- 14 リレーハーネスをスロットに接続します。複数の給紙ユニットを取り付ける場合には、各ユニットのリレーハーネスを、下側のスロットに接続します。最後に、取り外したカバーを元に戻します。

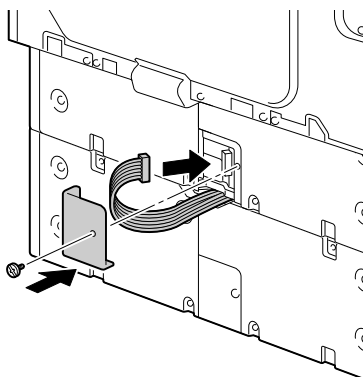
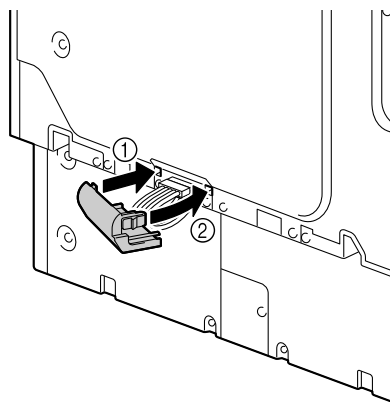
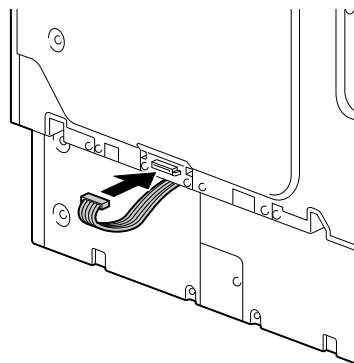

- 15 給紙ユニットに添付されていたカバー（下）を、プリンタの右側に取り付けます。また、各給紙ユニットにセットする用紙サイズのラベルを貼ります。

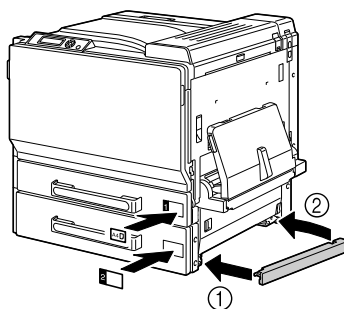

- 16 装着した給紙ユニットがプリンタドライバで正しく認識されていることを確認します。



正しく認識されていない場合は、手動でインストール済みオプションに追加してください。詳しくは、「プリンタドライバの初期設定／オプションの設定」(p.26) をごらんください。

プリンタテーブル

プリンタテーブルを取り付けると、プリンタの設置場所を変更する作業が容易に行えるようになります。

ご注意

プリンタテーブルを使用する場合、プリンタに給紙ユニットを取り付ける前に、プリンタテーブルと最下段の給紙ユニットの取り付けを行ってください。

キットの内容

- 1 プリンタテーブル
- 2 固定脚 (3 個)
- 3 固定脚取り付けネジ (3 個)
- 4 アジャスタ (2 個)
- 5 連結部品 (4 個)
- 6 連結部品取り付けネジ (4 個)
- 7 アース金具 (3 個)
- 8 アース金具取り付けネジ (3 個)

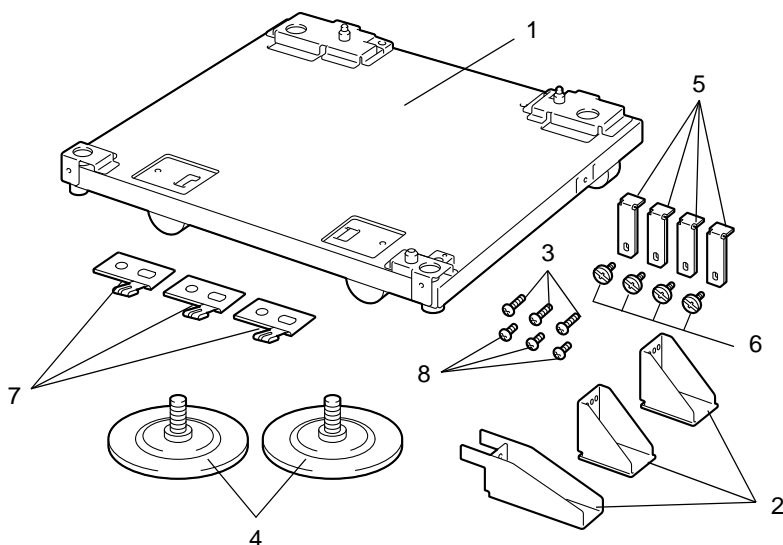

プリンタテーブルの取り付け

- 1 3個のアース金具を、プリンタテーブルにネジで取り付けます。

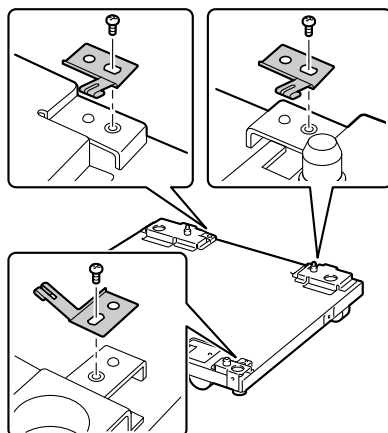

- 2 2個のアジャスタを、プリンタテーブルにねじ込みます。

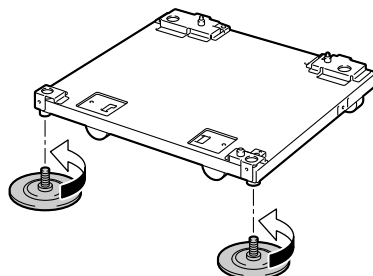

- 3 3個の固定脚を、プリンタテーブルにネジで取り付けます。

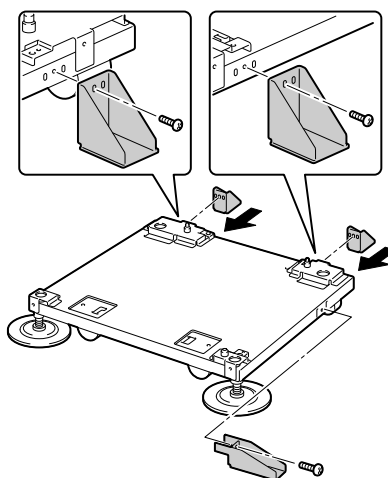

- 4 最下段に設置する給紙ユニットを、プリンターテーブルに乗せます。



給紙ユニットの穴の内側に見える2つの π を揃えて、位置合わせを行ってください。

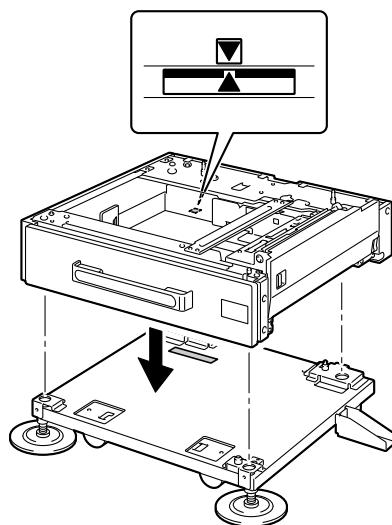

- 5 プリンターテーブルと給紙ユニットを、連結部品とネジで固定します。

連結部品の取り付け位置は、プリンターテーブル前面に2箇所、背面に2箇所あります。

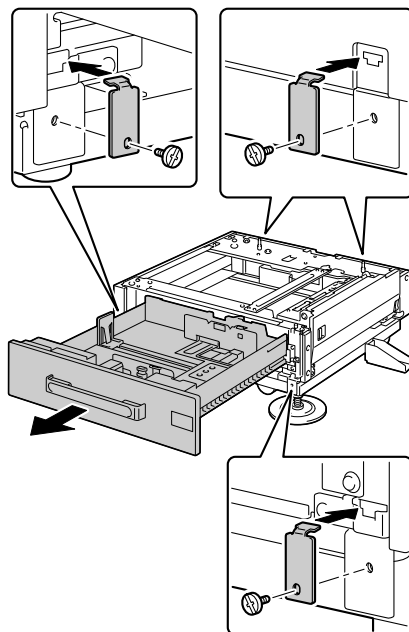

- 6 アジャスタを回して高さを調整し、プリンタテーブルが動かないように固定します。

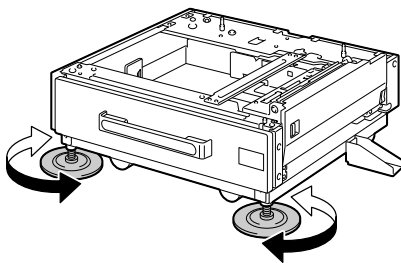

ご注意

プリンタの設置場所を変えるとき以外は、必ずプリンタテーブルを固定してください。



給紙ユニットをプリンタに取り付ける方法については、「給紙ユニットの取り付けかた」(p.256)をごらんください。

長尺用紙対応トレイ

長尺用紙対応トレイを取り付けると、長さ 1200mm までの長尺用紙をセットできます。

長尺用紙対応トレイの取り付け

1 トレイ 1 を開きます。



トレイの延長部分は開かないでください。すでに開かれている場合は、閉じておきます。

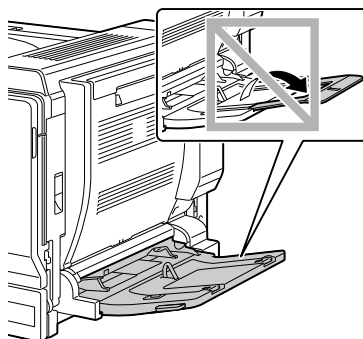

2 用紙ガイドを広げます。

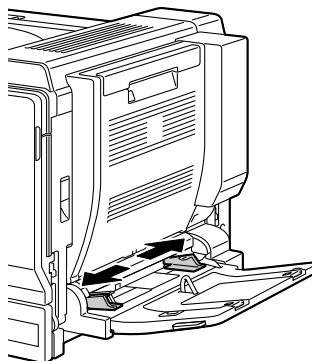

3 長尺用紙対応トレイの用紙ガイドを起こします。

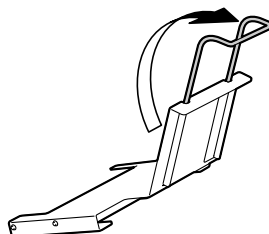

4 長尺用紙対応トレイをトレイ 1 に差し込みます。



長尺用紙対応トレイ裏面の爪がトレイ 1 の端に突き当たる位置まで、確実に差し込みます。

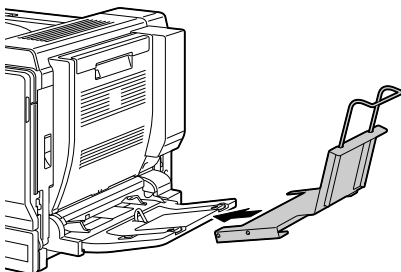

5 印刷したい面を下に向け、長尺用紙の先端を本体奥側にまっすぐに確実に押し当てセットし、用紙の後方を長尺用紙対応トレイの用紙ガイドに乗せます。



長尺用紙対応トレイには、最大で 10 枚までの長尺用紙をセットすることができます。



用紙の汚れを防ぐため、カールした用紙はセットしないでください。

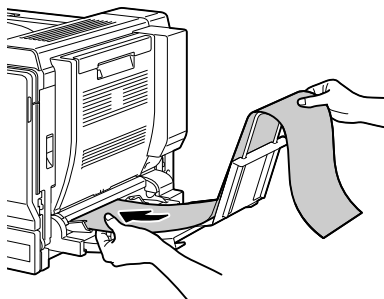

6 長尺用紙のサイズに用紙ガイドを合わせます。



用紙ガイドが長尺用紙の左右両端に確実に押し当てられていることを確認してください。

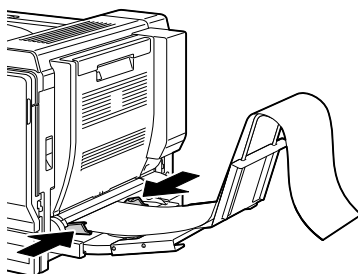

7 印刷を実行します。



プリンタドライバのカスタムサイズ設定で、セットした用紙に合わせた設定を行ってください。



排出された長尺用紙がプリンタから滑り落ちたり、プリンタの紙詰まりの原因となる場合がありますので、排出された用紙は 1 枚ずつ取り出してください。



長尺用紙の印刷が終了したら、必ず長尺用紙対応トレイを取り外し、安全な場所に保管しておいてください。

付録

A

プリンタ本体

| | |
|------------------|--|
| 形式 | デスクトップ型フルカラータンデムレーザービームプリンタ |
| 印刷方式 | 半導体レーザー + 電子写真方式 |
| 現像方式 | 2 成分現像方式 |
| 解像度 | 600 dpi × 600 dpi × 4 bits |
| ファーストプリント時間（普通紙） | 片面 モノクロ／フルカラー： 8.1/11.4 秒（A4 の場合） モノクロ／フルカラー： 8.2/11.4 秒（レターの場合） 両面 モノクロ／フルカラー： 15.8/19.1 秒（A4 の場合） モノクロ／フルカラー： 15.9/19.2 秒（レターの場合） |
| プリント速度（普通紙） | 片面 モノクロ／フルカラー： 25.0 枚／分（A4 の場合） モノクロ／フルカラー： 24.5 枚／分（レターの場合） 両面 モノクロ／フルカラー： 23.5 枚／分（A4 の場合） モノクロ／フルカラー： 23.0 枚／分（レターの場合） |
| ウォームアップ時間 | 起動時平均 99 秒 |

| | |
|--------|---|
| 用紙サイズ | <p>トレイ 1 (手差しトレイ) 幅 : 90 ~ 311 mm 長さ : 140 ~ 1200 mm</p> <p>トレイ 2 幅 : 90 ~ 311 mm 長さ : 140 ~ 457 mm</p> <p>トレイ 3/4/5 (オプション) A5 ~ A3/11 × 14</p> |
| 用紙種類 | <ul style="list-style-type: none"> • 普通紙 (64 ~ 90 g/m²) • 再生紙 (64 ~ 90 g/m²) • OHP フィルム • OHP フィルム 2 (3M CG3700) • 封筒 • 厚紙 1 (91 ~ 150 g/m²) • 厚紙 2 (151 ~ 210 g/m²) • 厚紙 3 (211 ~ 256 g/m²) • はがき • レターヘッド • ラベル紙 • 光沢紙 |
| 給紙容量 | <p>トレイ 1 (手差しトレイ) 普通紙、再生紙 : 100 枚 封筒、ラベル紙、はがき、厚紙、OHP フィルム、 光沢紙、レターヘッド : 10 枚</p> <p>トレイ 2 普通紙、再生紙 : 250 枚 封筒、厚紙 3 : 10 枚 ラベル紙、はがき、厚紙 1、厚紙 2、 OHP フィルム、光沢紙、レターヘッド : 50 枚</p> <p>トレイ 3/4/5 (オプション) 普通紙、再生紙 : 500 枚</p> |
| 排紙容量 | 排紙トレイ : 350 枚 (A4、レターの場合) |
| 動作時の温度 | 10 ~ 35°C |
| 動作時の湿度 | 15 ~ 85% |
| 電源 | 100 V、50 ~ 60 Hz |

| | |
|----------|--|
| 消費電力 | 最大消費電力：1450 W 節電モード時：28 W 以下 電源オフ時：0W |
| 電流 | 14.0 A 以下 |
| ノイズレベル | 印刷時：52 dB 以下 スタンバイ時：40 dB 以下 |
| 外形寸法 | 高さ：477 mm 幅：648 mm 奥行：606 mm |
| 質量 | プリンタ本体：約 50.5 kg 製品に付属のトナーカートリッジ： 0.3 kg (Y、M、C) ／ 0.4 kg (K) 交換用トナーカートリッジ 0.4 kg (Y、M、C) ／ 0.5 Kg (K) 交換用カートリッジ（大容量）： 0.5 kg (Y、M、C) ／ 0.7 kg (K) イメージングユニット 1.7 kg (Y、M、C、K) |
| インターフェース | USB 2.0 (High Speed) 準拠、10 Base-T/100 Base-TX/1000 Base-T イーサネット、パラレル |
| メモリ | 256 MB（最大 1024MB まで拡張可能） |
| バックアップ電池 | CR2032 3V コイン型リチウム電池 |
| 機械寿命 | 600,000 ページまたは 5 年のいずれか早い方 |

消耗品の寿命の目安

| 消耗品 | 平均の寿命の目安 |
|----------------------------------|--|
| トナーカートリッジ | <p>製品に付属のトナーカートリッジ： 平均 3,000 ページ（間欠印刷：3P/J）</p> <p>交換用トナーカートリッジ： 平均 6,000 ページ（Y、M、C）（間欠印刷：3P/J） 平均 7,500 ページ（K）（間欠印刷：3P/J）</p> <p>交換用トナーカートリッジ（大容量）： 平均 12,000 ページ以上（Y、M、C）（間欠印刷：3P/J） 平均 15,000 ページ（K）（間欠印刷：3P/J）</p> |
| 廃トナーボトル | 約 18,000 ページ（間欠印刷：3P/J） |
| イメージングユニット | 約 30,000 ページ（Y、M、C）／約 50,000 ページ（K）（間欠印刷：3P/J） |
| エアフィルタ （ブラックトナーカートリッジに同梱） | 約 7,500 ページまたは 15,000 ページ（間欠印刷：3P/J） |
| ダストフィルタ （廃トナーボトルに同梱） | 約 18,000 ページ（間欠印刷：3P/J） |
| 備考：＊一定環境＝温度 15 ～ 25℃、湿度 35 ～ 70% | |



上記の数値は印字率が 5% で、A4 / レターサイズ of 用紙を使用した片面印刷時の数値です。

実際の寿命は、印刷条件（印字率、用紙サイズ等）や、連続印刷（平均 4 ページのプリントジョブが消耗品には最良です）か間欠的な印刷（1 ページのプリントジョブを複数回印刷する場合）かなどの印刷方法の違い、厚紙印刷など使用する用紙種類によって異なります（短くなります）。また、周囲の気温や湿度も影響します。



カラープリンタでは、モノクロ印刷・カラー印刷に関わらず、本体の電源のオン／オフに伴う初期化動作やプリント品質保持のための自動調整動作時に、すべてのトナーが微量に消費されます。モノクロ印刷でご使用になられた場合でも、カラートナーは消耗し交換が必要になります。

定期交換部品の寿命の目安

| 定期交換部品 | 平均の寿命の目安 |
|--------------------------------|--------------------------|
| 定着ユニット | 約 120,000 ページ（間欠印刷：3P/J） |
| 転写ベルト | 約 120,000 ページ（間欠印刷：3P/J） |
| 転写ローラー （転写ベルトに同梱） | 約 120,000 ページ（間欠印刷：3P/J） |
| オゾンフィルタ （転写ベルトに同梱） | 約 120,000 ページ（間欠印刷：3P/J） |
| 防塵フィルタ（縦搬送） （転写ベルトに同梱） | 約 120,000 ページ（間欠印刷：3P/J） |
| トレイ 1 給紙ローラー （手差し） | 約 200,000 ページ（間欠印刷：3P/J） |
| トレイ 2 給紙ローラー（標準） | 約 200,000 ページ（間欠印刷：3P/J） |
| トレイ 3 給紙ローラー （オプション） | 約 200,000 ページ（間欠印刷：3P/J） |
| トレイ 1 分離ローラー / トレイ 2 分離ローラー | 約 200,000 ページ（間欠印刷：3P/J） |
| トレイ 3 分離ローラー （オプション） | 約 200,000 ページ（間欠印刷：3P/J） |



本プリンタのご使用にあたって万が一画像不良などが発生した場合は、下記にお問い合わせください。
 コニカミノルタプリンタサポートセンター：TEL 0120-520414
 （土日・祝日・年始年末・弊社休業日を除く 午前 9:00 ～ 12:00、午後 1:00 ～ 5:00）

索引

O

OHP フィルム.....133

P

PCL ドライバ.....36, 55

画像品質タブ.....51, 69

基本設定タブ.....39, 58

スタンプタブ.....49

その他タブ.....72

バージョンタブ.....54

表紙 / 挿入紙タブ.....46, 65

フォームタブ.....47

レイアウトタブ.....43, 62

スタンプ / フォームタブ.....66

あ

厚紙.....128

い

印刷可能領域.....135

印刷品質の問題.....224

え

エラーメッセージ.....230

お

オゾンフィルタ.....20

オプション

給紙ユニット.....256

ハードディスク.....248

メモリ (DIMM).....246

両面プリントユニット.....251

か

| | |
|------------------|----------|
| 紙づまり | |
| 処理 | 198 |
| 通紙経路 | 197 |
| 定着ユニット | 207 |
| 転写ローラー | 211 |
| トレイ 1 | 211 |
| トレイ 2 | 200 |
| トレイ 3/4/5 | 204 |
| 予防 | 196 |
| 両面プリントユニット | 206 |
| カメラダイレクト | 101, 121 |

き

| | |
|--------------|-----|
| 給紙ユニット | 256 |
|--------------|-----|

こ

| | |
|-----------|-----|
| 光沢紙 | 134 |
|-----------|-----|

し

| | |
|------------------|---------|
| 仕様 | 272 |
| 消耗品 | 78, 164 |
| イメージングユニット | 19, 170 |
| 寿命 | 275 |
| トナーカートリッジ | 19, 164 |
| 廃トナーボトル | 19, 176 |
| バックアップ電池 | 179 |

す

| | |
|------------|----|
| ステータスマニタ | |
| 使いかた | 77 |
| 閉じる | 79 |
| 開く | 76 |

せ

| | |
|----------------|-----|
| 清掃 | 187 |
| 静電気防止の対策 | 245 |
| 設定リスト | 194 |

そ

| | |
|-------------|--------|
| 操作パネル | 19, 82 |
|-------------|--------|

て

| | |
|---------------|-----|
| 定期交換部品 | |
| オゾンフィルタ | 20 |
| 寿命 | 276 |
| 定着ユニット | 19 |
| 転写ベルト | 19 |
| 転写ローラー | 19 |
| 定着ユニット | 19 |
| 転写ベルト | 19 |
| 転写ローラー | 19 |

と

| | |
|-----------------|----|
| トナーカートリッジ | 19 |
|-----------------|----|

は

| | |
|---------------|---------|
| ハードディスク | 248 |
| 排紙トレイ | 19, 161 |
| 廃トナーボトル | 19 |
| はがき | 132 |

ふ

| | |
|----------------|-----|
| 封筒 | 129 |
| 普通紙 | 126 |
| プリンタ | |
| 各部の名称 | 19 |
| プリンタドライバ | 35 |
| アンインストール | 33 |
| オプションの設定 | 26 |
| 初期設定 | 26 |

め

| | |
|------------------|-----|
| メッセージ | 230 |
| エラーメッセージ | 231 |
| サービスメッセージ | 241 |
| ステータスメッセージ | 230 |
| メッセージウィンドウ | 82 |
| メニュー | 85 |
| メモリ (DIMM) | 246 |
| メンテナンス | 184 |

よ

用紙

| | |
|--------------|-----|
| 印刷可能領域..... | 135 |
| 紙づまりの処理..... | 198 |
| 紙づまりを防ぐ..... | 196 |
| セット..... | 136 |
| 通紙経路..... | 197 |
| 用紙送りの流れ..... | 197 |

用紙の種類

| | |
|---------------|-----|
| OHP フィルム..... | 133 |
| 厚紙..... | 128 |
| 光沢紙..... | 134 |
| はがき..... | 132 |
| 封筒..... | 129 |
| 普通紙..... | 126 |
| ラベル紙..... | 130 |
| レターヘッド..... | 131 |

用紙のセット

| | |
|----------------|-----|
| トレイ 1..... | 136 |
| トレイ 2..... | 147 |
| トレイ 3/4/5..... | 156 |

用紙の保管

ら

| | |
|-----------|-----|
| ラベル紙..... | 130 |
|-----------|-----|

り

| | |
|-----------------|-----|
| 両面印刷..... | 159 |
| 両面プリントユニット..... | 251 |
| 両面プリントユニット..... | 251 |

れ

| | |
|-------------|-----|
| レターヘッド..... | 131 |
|-------------|-----|

